大公報
Ta-Kung-Pao
(L'Impartial)
海 SHANGHAI 上
發行人 李子寬
第一萬六千二百十九號
今天本報一張半
本報零售每份定價金圓二元二角 外埠另加郵費
經理部：上海（〇）南京路二一二號 電話：一九四八〇轉接各部
編輯部 印刷所：上海（1）民國路二六一號 電話（二〇）七〇〇〇九

塘沽戰事達最高潮
國軍收復新河車站
張家口新保安主動轉移

【中央社北平廿六日電】華北剿總廿六日發表：塘沽大沽兩地國軍陸海堅強部隊，廿五日對匪英勇反擊，續殲犯匪，再獲勝利。廿五日黎明匪九縱隊廿五師，向西大沽以西紅樓道薄子我軍陣地進犯，我步兵在艦砲支援下與匪接戰，至上午十一時前後，將匪誘至我火網圈內，國軍陸海配合，步砲協同，繼續對匪集體轟射，展開激戰。至午後二時，該匪被我全部殲俘，國軍陣地前匪棄屍千餘具，各種砲及輕重機槍二百餘件。塘沽另部國軍陸海聯合部隊，於廿五日上午向塘沽以北之夾道及西北之新河車站，分路英勇出擊，沿途匪軍約千二百人，在我猛烈砲火攻擊下，分別就殲，於十二時前後將新河車站及夾道據點十餘處連續收復，並將匪之工事予以全部摧毀，繳獲機槍步槍三百餘件，其餘戰果正在查報中。刻塘大兩地市民，正於勝利聲中熱烈展開勞軍活動。

【本報天津廿六日專電】塘沽戰鬥達最高潮，四週匪勝多遭砲轟漏洞。砲鋒正慘烈進行，市區鋒烟瀰漫。廿五日晚至廿六日晨，靠近塘莊地帶至鐵路北一線陣地，爭戰反復，一片血海。至午國軍獲砲艦支援，砲門始轉沈寂。據某方用無線電話與新港聯絡，永利久大兩場均無恙，海河落彈甚多。東西大沽國軍堅守，戰鬥斷續。

【本報天津廿六日專電】據半官方消息：國軍艦隊繼續抵大沽口外助戰，且有強力打通津沽航道計劃。

【中央社天津廿五日電】天津週邊無大戰鬥。據警備部政工處廿五日午發表：㊀我某軍掃蕩部隊，廿四日午後四時於津西大稍直口掃蕩，在曹莊附近與匪一營發生遭遇戰一小時，匪不支向楊村退却，匪傷亡一百七十餘名。㊁津東南吳家嘴有林匪第二縱隊一個團竄擾，我軍正嚴視中。㊂津南灰堆我軍，廿五日晨六時與匪約一團接觸，刻正進行中。

【中央社北平廿六日電】華北剿總廿六日發表平津外圍戰況：㊀廿五日晚九時前後，平南大紅門以南附近發現零星散匪竄擾，國軍郊區部隊經派隊往剿，痛擊一小時，計斃傷匪約二百餘。㊁廿六日上午右安門以南馬家舖附近，發現散匪活動，經國軍一部痛擊後，斃傷匪四百餘，午後平郊外圍平靜。㊂廿五日向天津東西兩面延伸搜剿之國軍堅強部隊，在天津以西之大稍直口、曹莊，及以東之灰堆、宋莊等地，先後與匪發生戰鬥，激戰三小時許，斃傷匪八百餘名，繳獲輕重機槍各一挺，步槍二五〇餘枝。廿六日外圍無戰事。

【中央社北平廿五日電】張垣國軍在人民全力協助下，迭次出擊，均予匪重大死傷。刻國軍爲了避免遭三十萬人民生命財產的損失，決定有計劃的撤離。完成一切必要準備後，於廿五日開始行動，沿途秩序至爲良好。國軍於卅五年十月十四日進駐張垣，經二年餘之慘淡經營，所有以前遭共匪破壞之發電廠、電話局、火柴廠、橡皮廠、釀造廠、玻璃廠、造紙廠及各公共建築物，均次第修復。此次國軍撤離時，以此項建設係國家的財富，未加破壞。

【中央社北平廿五日電】新保安國軍兩個師，自本月七日起與將近十倍之匪軍奮戰半月，斃傷匪衆一萬五千餘，林匪聶匪調集七個縱隊主力，自廿一日向新保安圍攻，國軍憑藉堅強工事，連續擊敗匪軍之波浪衝鋒。廿二日午國軍以最堅強之戰鬥力突出重圍，撤離新保安。現正協同張垣國軍轉進至某一地區。

【中央社北平廿六日電】華北剿總廿六日發表：沿平綏線向東撤回之綏境國軍有力部隊，並配合鐵路員工積極搶修鐵路。歸綏以東鐵路，廿五日已在卓資山接軌，綏包列車仍暢通無阻。綏境另部國軍於廿五日進駐天城村，繼續東進。

津郊掃清射界 萬餘居民撤入市區

【本報天津廿六日專電】津郊國軍趕築防禦工事，有礙射界建築，一律拆除，具有三百餘年歷史之穆家莊，宜興埠均已自行焚燬，穆家莊回民清真寺兩處亦未倖免，居民奉令撤退，僅攜出棉被等小部份，流落市內，連日此批萬名難民，無家可歸，社會局正辦理救濟中，飢寒交迫，狀甚悽慘。一難民稱：穆家莊曾有一組人不忍遠離故居，一婦女自動身死，並將妻子同時自殺。據有關方面人談：掃清射界係不得已而爲之，執行命令，爲了戰事，希望人民忍耐。又津郊各處原均有電燈設備，此次全遭拆除，損失即達數萬美元。

【中央社天津廿六日電】津廿四日整日積雪未融。

【本報天津廿六日】陰霾蔽空。廿六日晨街頭樹枝週圍盡掛霜雪，此種現象科學名詞呼爲「霧淞」，由此間俗稱「樹掛」，乃由霧轉爲低雲造成，於烽烟中平添津市不少景色。

【本報天津廿六日專電】新港電台恢復與津通報，均係軍電，且繫日拍發。新港津辦事處與該港連絡，均因軍電關係，未能接通。

津中外人士分電傅作義

【本報天津廿六日專電】天津工商界領袖李燭塵電傅作義總司令謂：塘沽鹼廠創造艱難，且爲中國唯一化學工業之母，懇迅令塘沽守軍不得倚廠作戰，以免砲火毀損等語。又李氏及津工商界代表卅八人日前電傳總司令，請增防外圍，以保市民及工商業安全，傅已有答覆。

【路透社天津廿五日電】天津英美商家，廿五日分函此間天津最高級政府當局，對天津大學教授和實業家最近向政府呼籲宣布天津爲不設防城市的主張，表示予以最堅強的支持。上項函件由英美商會主席等具名，分別送達傅作義將軍、天津防守司令部和市政府。兩函內稱：軍隊應撤至市區以外，將戰事改在四郊設防，俾破壞減到最小程度。

燕大弦歌不輟 外記者曾訪問陸志韋

【合衆社記者季昂北平廿五日電】記者二十四日清晨，獲得最前線某國軍司令的許可，越過國軍前哨，向共軍地區進發。在途中遇見一共軍村鎮，得其協助，平安穿過共軍士兵，到達燕大時，弦歌未輟，一切情形正常。據燕大校長陸志韋談片刻，記者見陸氏稱，與校長生至目前爲止，共軍未進入該校，共軍政治代表則許一切自由在城郊行動。該區外籍教授均安全，一度該校對學生演說，講學就記者判斷，清華的外籍教授，並能完全自由。均安全。

【本報北平廿六日專電】冀教廳決定十六個省立中學在平成立聯合中學，以便集中管理，十五位校長皆爲此聯合中學校務委員，經費決可加大，定明年開始。

平瀋商電恢復

【本報北平廿六日專電】北平廿六日放晴。砍去古城四百餘株新闢的機場，有飛機一度試飛，但以跑道未全好，尚待修補。此機場係動員二萬人，以五日之力修成。

【中央社北平廿六日電】平市內民航機場修竣，因連日氣候關係，擬試降之民航機迄未來平。據中航平辦事處負責人稱：一俟天氣轉佳，即可於試降後恢復班機。又平津及平瀋商用無線電話均已恢復。市內自來水亦於艱苦中自廿六日起恢復供水。

蔣總統電覆許惠東等 決貫徹戡亂國策
孫閣施政方針即提出

【中央社北平廿六日電】蔣總統覆電華北七省市參議會議長，決貫徹戡亂國策，原電如次：許議長惠東並轉其他六省市諸議長均鑒：十二月十七日電悉，中央對戡亂國策，決貫徹到底。新閣業已成立，尚希領導華北民衆，堅定信心，集中力量，協助政府，達成戡亂救國之任務，是所切盼。蔣中正十二月廿四日府貳。

【本報南京廿六日專電】蔣總統廿六日午在官邸，與吳鐵城、張羣、張治中、張厲生、張道藩等共進午餐，對於各有關問題有所指示。

【本報南京廿六日專電】據悉，孫內閣的施政方針，或將於廿八日立法院院會中提出報告。

廣泛討論時局 北方國代聯誼會

【本報北平廿六日專電】北方廿九省市的國大代表，廿六日上午在中央四存中學舉行聯誼會，對於目前時局作廣泛討論，並推舉十餘人定廿七日飛京，報告北方近情。

【本報北平廿六日專電】平市自廿六日起開始實施新聞檢查，由剿總派張聿飛爲處長，林逸爲副處長。又王鳳崗由冀中清剿司令升任冀保安副司令。

井垣有小接觸

【中央社太原廿五日電】城東北國軍，廿四日晚向高家場子附近之匪出擊，摧毀匪地堡五處，斃匪卅餘名。城東國軍在陳家峪附近斃匪十餘名。南方面我出擊部隊，在松莊山頭與股匪遭遇，激戰時許，匪負創逃竄。廿五日晨二時許，黑駝附近有股匪滋擾，經國軍進剿後，匪死傷十餘名回竄。

【中央社太原廿六日電】城東南黑駝迄東北牛駝峯之綫各據點，廿五日晚有小型接觸。國軍出擊部隊在黑駝山頭一帶與股匪遭遇，斃傷匪五十餘名，猛予痛擊，以東我陣地滋擾之股匪，爲我守軍英勇擊退，並俘匪三名。爾子灘以東地區匪我曾發生激烈砲戰，匪步兵曾一度竄擾。

【中央社太原廿六日電】井東南綫匪五百餘，廿五日下午一時由下黑駝向豆明子方向移動，經國軍發現後，當集中火力猛予痛擊，斃傷其百餘名。城東國軍向傘兒東窪，東北匪堡五處，城西南北地區及南屯東南地區，國軍破壞匪地堡五處，匪負創潰退。

運河綫上沉寂 第一綏靖區各縣戒嚴

【本報高郵廿六日專電】運河綫戰事沉寂，兩軍無進展。收復邵伯之說，完全不確。

【本報揚州廿六日專電】第一綏靖區司令官周碞頃令轉飭蘇北各縣，自即日起實施戒嚴。

浙南全面清剿

【中央社溫州廿六日電】浙南展開全面清剿，並以政治配合軍事，嚴令各級幹部隨同部隊行動，辦理清剿及整頓保甲組織民衆等工作，獲戰果甚豐。計某部於平陽屬之某地區俘獲匪首等七名，並傷斃匪一部，擄獲匪船一艘、槍支、手榴彈等武器多種，及其他物資甚多。其中有女性二人，均係重要份子。其他清剿部隊均有斬獲。

粵全境戒嚴

【中央社廣州廿六日電】粵綏署頃宣布粵全境開始實施戒嚴（按此爲執行中央最近宣布之全國戒嚴令）。

川鄂等地軍糧 月底前可抵京滬

【本報南京廿六日專電】糧食部息：目前集中重慶待運濟京滬之軍糧，計十萬包，宜昌十萬包，九江四萬包，漢口四萬包。並經聯勤總部協助，分函國防部、交通部及招商局等公司，請儘速搶運。

【本報蕪湖廿六日專電】海軍總司令桂永清親來蕪湖，視察江防，抵蕪後，仍乘艦上駛至荻港口，頃令警戒。

裘德促美援華 認目前援助尚不爲遲

【合衆社華盛頓廿五日電】共和黨衆議員裘德廿五日告本社稱：「如果杜魯門總統及國務院願負擔使中國陷於共產黨掌握的責任，則國會無法迫使他們不援助。但在新國會開幕以後，我將成爲少數衆議院內的國會議員之一，而裘氏在新國會的主張是給予中國援助。」裘氏稱：「現時中國必須有切實有效的援華計劃，如果我們現在就開始，則中國尚未完全崩潰……」

台保險箱

【本報台北廿六日專電】台銀行的保險箱二百五十一個，自內地高等難民紛紛入境，新來者租一空，得一保險箱須黃金二兩。

【合衆社記者】……接見合衆社記者，明白相信國會在援華方面的立場，在援華問題上……

基隆碼頭擁擠
檣帆如林貨物山積 船舶調度大傷腦筋

【本報台北廿六日專電】基隆碼頭擁擠，泊在基隆港內的五百噸以上的船隻有四十餘艘，木船不計，擁擠如林，倉庫物資堆滿，致新來者無法容納。此間銀行正計劃增建倉庫，各輪均無法卸貨，停泊甚久，船舶調度大傷腦筋。

甘川公路 即全部測竣

【中央社南京廿六日電】交通部公路總局甘川公路，全長約二百八十公里，分四段測量，該路已測竣二百四十公里，本月可全部竣工……

段錫朋病逝 今天在滬大殮

【中央社本市訊】國民黨中常委段錫朋，廿六日上午八時病逝於本市第五醫院，享年五十二歲。段氏於二週前由京赴滬治病，最近病勢轉劇，以至不治，定廿七日大殮。

京漢等地飛雪

【本報南京廿六日專電】南京廿六日晨八時許起開始下雪，到達午後，雪已停。

【本報漢口廿六日電】漢口廿六日……

錫蕪商情

【本報無錫廿六日專電】……

漢口輪姦案

六犯已回嚳院 不致有新發展

滇黔聯防獲協議 候指示後即實施

【本報貴陽廿四日專電】據悉，滇黔兩省軍政當局……

民航局航空隊 在京設辦事處

【本報南京廿六日專電】……

簡訊

【成都專電】川省行政會議閉幕後……

國共和談？

新聞 中國 第三卷第六期提前出版 唐賢龍主編
國共和談？ 國際列強的諸侯 ……
獨立，自由，超然！ 全國第一流新聞性權威雜誌
訂閱辦法 中國新聞半月刊社發行 總發行所上海中山東一路十七號四樓二一六號室

潮鋒出版社 上海：（〇）九江路二一〇號四一四室
重版出書 暴風雨所誕生的 前進的客車
德玖

青年問題講話
通俗經濟學 大衆政治學
爲了人類
同業書價調整 本社書價即照調整

李仲乾師生金石書畫展覽會 在南京路大新公司四樓 十二月廿七日至卅一日每日上午十時至下午六時

華品烟公司因工商部未遵奉行政院核定遲不歸還廠產據爲己有拖延年餘損失浩大籲請中央各主管長官秉公處理暨各界人士與輿論界賜予主持公道啓事

金屋書店 新書預約
及鋒木刻連環畫集 ——南中國的畫像（十八開本）
陳汝惠著：長短集
陳伯吹主編：金屋兒童文學叢刊第一集五冊

十大科學期刊 調整售價 批發辦法 通告

羣言 週刊

英文版 CHINA'S ECONOMIC RECONSTRUCTION 汪堯田著 中國經濟建設論

各區保長公鑑：

肖珠姑鑒：父親結念失眠增病盼回 沛生

張悲鷺畫展
日期：本月廿七至卅一日
地點：南京路中國國貨公司

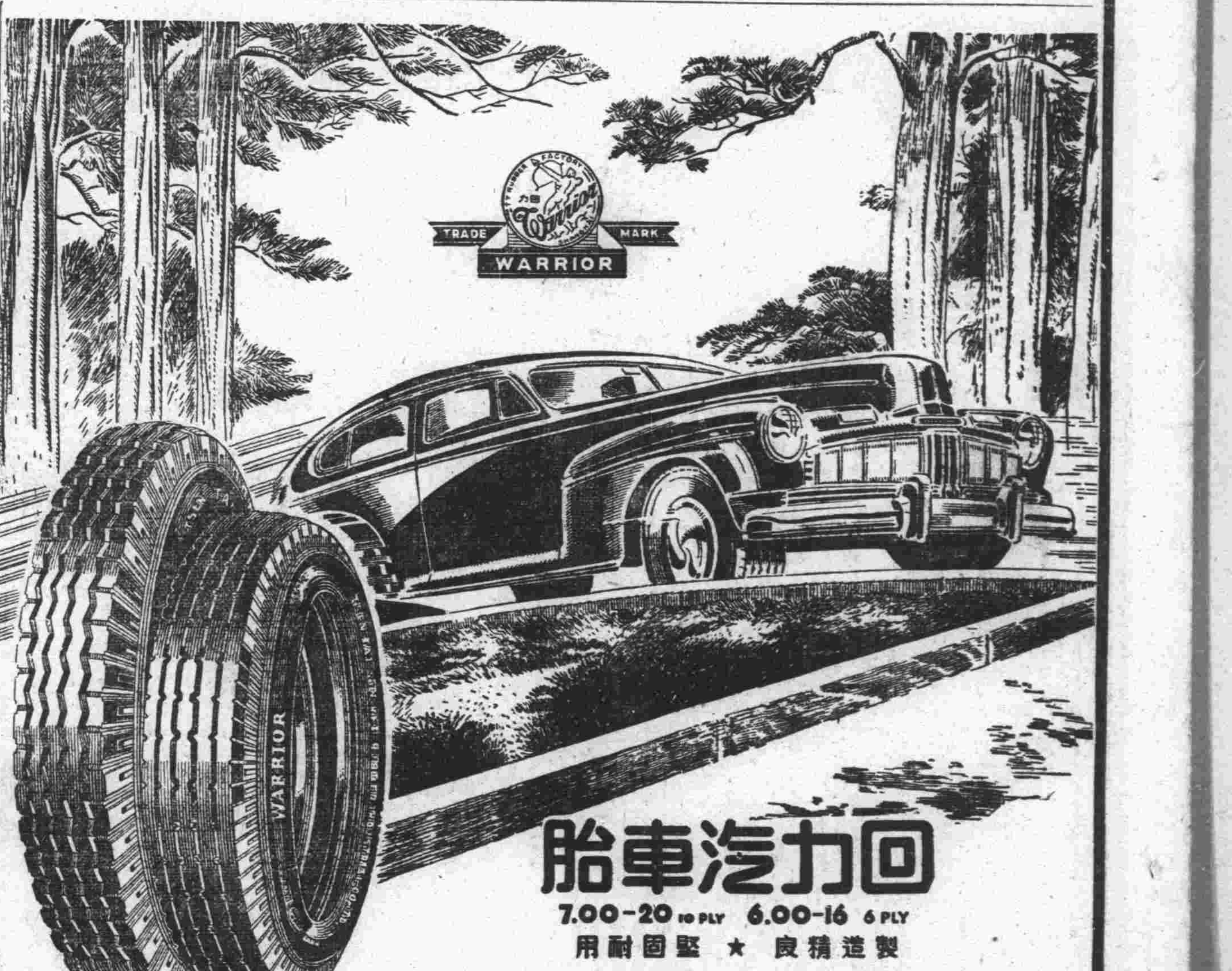

荷內閣討論印尼局勢
對停戰令態度很冷淡
斡旋會昨表示無法執行職務

【路透社海牙廿五日電】荷蘭內閣重要閣員廿五日下午舉行會議，討論安理會命令荷停戰後的局勢。政治顧問二人，自巴達維亞抵達海牙，參加荷總理特里斯、外長史蒂格和海外領土部長的會議。此間尚無荷蘭政府將取何種行動的跡象，政界人士認爲在荷方確知印尼發出停戰命令之前，荷蘭不會下令停戰。

【法國新聞社巴達維亞廿五日電】荷蘭與印尼共和國代表團，均已通知斡旋委員會，稱已接獲安理會關於印尼的停戰令。荷蘭代表團稱，他們對此提出答覆前，須等待海牙的指令。共和國代表團則謂在印尼領袖被釋放前，他們毫無辦法。

【合眾社巴達維亞廿六日電】聯合國印尼斡旋委員會廿六日電告安全理事會稱，安理會雖下令斡旋會監視印尼戰事，然事實上殊不可能。電文指出，分界線實際已不復存在，而斡旋會亦無法正確區別印荷間的戰事與荷蘭內部的保安措施。電文稱：「本會將盡力執行職務，然若欲以談判代替戰事，本會一致承認，須先克復若干不可避免的困難。本會各委員對上述困難只在其重量上稍有歧見。」事實上，際此分界線已不復存在之時，印尼共和軍的地位實已無法確定，尤其荷軍已攻佔印尼最高指揮部。因此，本會雖或須注意爪哇、蘇門答臘及馬都拉三島全境的任何軍事行動，但此事本身即極困難，因無法判斷荷蘭的保安措施與印荷雙方戰爭間的區別。」斡委會電文又控訴荷方違反休戰協定第十款。蓋荷方的宣戰照會係交與在巴達維亞的美國委員，而不遞交駐加里朗的斡委會主席。[illegible]電文中指出：「[illegible]並非休戰協定第十款所規定的照會形式。尤以其時荷政府已切斷與共和國區的電訊，因此荷方兩件事實上絕對無法通知共和國政府。且其後不久，上述之秘書長亦遭逮捕。」斡委會電文結論稱：「在休戰協定仍全部有效之時，荷蘭政府於廢棄該協定時未提有效的通知。荷軍且即越過現狀線，對印尼共和國發動敵性軍事行動。」

印尼代表批評安理會
決議案脆弱無力
否決撤兵建議無異助長侵略
籲請亞洲各國採取堅決措置

【法國新聞社新德里廿五日電】印尼共和國駐各國代表，廿五日在新德里集會，並發表文告，抨擊安理會對印尼戰事的決議爲脆弱無力。他們呼籲亞洲各國採取更堅決的措置，以維持印尼的和平與秩序。文告中對安理會否決美國要求荷軍立即撤回原防的建議，尤表不滿，力言如此必將助長侵略的氣燄；「雙方停戰如不要求荷軍撤回原防，惟有加強荷蘭侵略的地位。」

【法國新聞社紐約廿六日電】紐約時報廿六日社論中，估計安全理事會於印尼問題所通過的柔弱無力的決定，將有裨於荷蘭在印尼的戰事上的成功。惟該報斥荷蘭的手段極爲卑劣。又稱，荷蘭雖一方面恐懼共產主義，然另一方面卻又造成足以爲共黨作有力宣傳之舉。「我們不信大多數荷蘭人將支持此項政策。」

【法國新聞社巴達維亞廿五日電】此間一般政治觀察家均懷疑安理會對印尼的停戰令是否能生效，因爲合法的共和國當局，均已遭荷蘭囚禁，不能向印尼正規軍下停戰令。目前印尼軍大多已變成游擊隊，所以即使荷蘭服從安理會的命令，釋放共和國領袖後，後者亦已無力指揮軍隊。目前共和軍能完全控制的地區，爲東爪哇的末里粉一帶，自荷軍全面進攻後，末里粉的共和國軍隊已與共產軍合作，予荷軍以頑強的抵抗。聯合軍的總司令爲泰馬拉卡，他在十二月廿一日曾作廣播演說，強調抵抗到底。另一方面，在荷軍完全達到其目的，即將印尼軍完全肅清前，願否服從安理會的停戰令，亦極可懷疑。

印尼臨時政府 提出和談條件

【法國新聞社巴達維亞廿五日電】新德里廣播，印尼共和國緊急政府經濟部長普拉維拉尼加拉，廿五日由全國各電台，以及印度、曼谷、新加坡廣播印尼共和國的文件，指出共和國可接受停戰令並與荷蘭恢復談判的條件，內容爲：㈠立即釋放被荷蘭所囚禁的印尼領袖；㈡荷軍撤回十二月十八日的防線；㈢在事實上並法律上承認共和國在爪哇、蘇門答臘與馬都拉之主權；㈣成立民主獨立與主權完整之印尼政府，不受荷蘭之干涉；㈤印尼政府成立後，全部荷軍儘速撤退。該文件稱，印尼新政府可考慮荷蘭在印尼之經濟利益。按最近來自新加坡之報告稱：由普拉維拉尼加拉所領導之共和國流亡政府已成立。今普拉維拉尼加拉代表共和國臨時政府發表上述文告，然在巴達維亞，對此一政府之成立尚一無所悉。

【合眾社巴達維亞廿五日電】印尼共和國廿五日宣布成立「非常時期政府」，由經濟部長普拉維拉尼加拉爲首，並包括共和國駐蘇門答臘高級專員赫遜博士。

蘇抨擊美英 縱容荷蘭

【塔斯社莫斯科廿六日廣播】莫斯科電台廿六日攻擊美英兩國，在最近的印尼事件中「縱容」荷蘭。該電台徵引真理報的論文說：「人人皆知，美國一方面參與聯合國斡旋委員會，求取荷蘭與印尼共和國的和解；另一方面卻以武器供給荷蘭。安理會關於印尼問題的討論完全證實，荷蘭帝國主義者確信美英將繼續其縱容政策。」

緬境印人大會 譴責荷蘭暴行

【路透社仰光廿六日電】全緬甸印度人大會廿六日通過決議案，譴責荷蘭在印尼的軍事行動。大會對印尼人民從事解放戰爭，表示深刻的同情。

尼赫魯罵共黨 挑撥人民暴動

【法國新聞社新德里廿六日電】印度總理尼赫魯，廿五日在海德拉巴向五十萬人民發表演說稱：海德拉巴邦結束目前的軍事統治而成立臨時政府，其權完全操於人民自身之手。人民應實現此種責任。尼赫魯稱，軍政府顯然不能維持甚久，然而除非此邦人民具有充[illegible]

印尼政府領袖 傳被囚禁海島 另一說已解到巴城

【聯合社山金廿六日廣播】巴達維亞訊：據可靠方面稱，荷蘭當局已將印尼共和國總統蘇卡諾總理哈泰及其他高級官員數名，用飛機載離爪哇。據信，他們是被送到爪哇和新加坡之間的一個小島上。極可靠的人士說，載送印尼官員的荷蘭飛機，曾於幾天前在巴達維亞作短時間的停留。荷軍司令部對此項消息，既不否認，亦不證實。據稱，荷蘭當局所以要把印尼領袖送出日惹，是因爲怕他們捲入任何「事變」之中。

【法國新聞社新德里廿五日電】印度廣播稱，被荷軍拘捕的總統蘇卡諾及其他印尼政府領袖，現已被解至巴達維亞。

【路透社巴達維亞廿六日電】荷蘭人士廿六日否認蘇卡諾和印尼政府其他官員已由日惹移解巴城的消息。

社評

荷蘭應即休戰撤兵

本月十八日子夜，荷軍大舉進攻印尼，全副美英裝備，採用閃電戰術，陸空並進，不一日間，侵佔印尼首都日惹，共和國領袖作了俘虜。據荷蘭政府宣稱：「印尼境內的軍事行動，並非旨在對付印尼共和國政府以及願與荷蘭合作的人民的行動，而是對付使建設性工作成爲不可能的恐怖份子的警察行動。」這是什麼話！爭自由的人民成了恐怖份子；侵略竟是保障建設性的工作。事實最雄辯，一手豈能掩盡天下人耳目？

印尼問題的全部發展過程，證明了殖民主義依舊是現代文明的頑強的敵人。它不僅抹煞民族主義，而且踐踏民權主義，使第二次大戰所揭櫫的進步目標不能在各地普遍實現。日本無條件投降後，印尼共和國宣告成立，但荷蘭無視印尼人民自由獨立的願望，馬上發動反對印尼共和國的殖民戰爭。好像第二次大戰勝利的意義，只是讓老主人回來恢復舊統治而已。所以，不論是一九四七年三月簽訂的林加椰蒂協定，或者是今年一月簽訂的倫維爾協定，它一面無異承認軍事行動所佔領的土地，一面卻爲另一次軍事進攻安排了準備的時間。此外，更配合「分而治之」的政治手段，頒令成立傀儡國家，用來包圍印尼共和國。其目的是在政治上與經濟上削弱她，最後在軍事上則一舉而消滅她。最老練的帝國主義手法也不過如此，

但是時代變了，帝國主義者無法掩藏其原形。在近代殖民史上，荷蘭本來慣於挾其謙讓處僞的表面態度，以行殘暴詐欺之實際舉動。而今日印荷休戰綫上槍聲一響，舉世公正人士莫不譴責這種毫無意義的殖民戰爭。東南亞各國更是義憤填膺，一致聲明支持印尼，反對荷蘭暴行，絕不容忍帝國主義的行動。甚至美國，也採取壓迫荷蘭的姿態，宣布停止對荷屬東印度羣島的一切援助。失道者寡助，一點也不錯。

我們要告訴荷蘭當局：東方早已覺醒了。亞洲人民已不再是帝國主義剝削的對象，而是掌握自己命運的主人。二次大戰結束以後，人民力量普遍成長，政治悟性空前提高。他們堅決要求鏟除暴政和奴役，壓迫和苦難，從一切外國帝國主義統治中獲得解放。這要求如潮湧來，莫之能禦，武力鎮壓，不能解決問題。帝國主義的殖民時代已經過去了，妄想恢復舊秩序者，最後必將自食其果！

荷蘭政府的行徑，毫無疑問是與聯合國憲章的基本原則抵觸的。安理會迅即開會討論此種局勢，並已通過決議，命令停止印尼戰事，立即釋放印尼總統及其他政府領袖。這自然是安理會履行其崇高使命的第一步，但是，如不下令荷軍撤兵，所謂「立即停戰」無異證實追認荷軍佔領共和國的大部份領土，於事並無補益。證諸荷蘭層次背信違約的行爲，我們以爲安理會有理由採取更具體的措施。

印荷戰事再度爆發，不僅是對印尼人民的重大打擊，而且也是對聯合國的嚴重考驗。荷蘭之所以敢於公然撕毀協定，背棄約言，顯然是看準了國際政治的行情，根本藐視聯合國的存在。記得本年九月聯大開幕之初，荷蘭代表曾表示他的國家是民主自由的守護人，聯合國最忠誠的支持者。曾幾何時，砲聲一響，猙獰面目暴露無遺。誰要戰爭，誰要和平，世人已有公論。聯合國必須予以制裁，幾能夠贏得更多更有力的支持。因此，我們希望安理會立即集議，勸令荷蘭停止軍事行動，撤退軍隊，徹底改組斡旋委員會，由安理會直接訓令該委員會處理印荷爭執。我們絕不同意以武力維持其奴役統治的行動，荷蘭應該立即休戰撤兵！

大西洋公約 七國在起草中 華府會議趨向協議階段

【合眾社華盛頓廿五日電】主要盟國間對其他國際問題雖有爭執，在建議中的七國北大西洋安全公約的起草，則正在迅速進行中。西六國家外交界人士廿五日稱，此項具有歷史性的和平時期盟約工作，其進行較一月前所預定者爲速。他們稱，如一切照常進行，則此項公約可於六週內提交參議院審查。從事於該公約細節的外交官員，在耶誕節週末中不談此事。當會議趨向最後協議階段，會議情形更嚴守秘密。但熟悉談判情形的西方國家外交家稱，目前雖有下列數事發生，安全公約的談判「進行甚佳」：㈠美國對荷蘭政府向印尼共和國採取「警察行動」的反應。[illegible]㈢英美與法國對魯爾工業區管制問題的爭執。據官員等稱，此種爭執並未延緩公約的談判；關於魯爾問題的協議，可能於廿八日宣布。[illegible]

大西洋聯盟 土國想參加

【法國新聞社安卡拉廿五日電】[illegible]

印尼烽火 華僑遭殃

【中央社巴達維亞廿五日專電】[illegible]

巴克萊赴比 薛敏頓等偕行

【倫敦廿六日廣播】[illegible]

不顧聯合國禁令 埃及與西修好 派法泰爲駐西大使

【倫敦廿六日廣播】開羅訊：據報埃及不顧聯合國禁止與西班牙建立外交關係的規定，已派法泰爲駐西大使。[illegible]

英擬召開東方會議 東京極感興趣
希望美英採取進攻性政策 阻止共產主義在亞洲發展

【合眾社東京廿六日電】[illegible]

日將組新機構 實施經濟指令

【新亞社東京廿六日電】[illegible]

日本籌備總選
今天起辦理候選申請手續 小黨派將合組新政黨

【新亞社東京廿六日電】日政府將於廿七日公布總選日期，而自廿七日上午九時起，各都道府縣之選舉事務所，即開始辦理候選人申請事項。[illegible]

哈里曼 可能任國務卿

【路透社華盛頓廿五日電】[illegible]

保共大會選出 中委四十七人

【倫敦廿六日廣播】索非亞訊：[illegible]

蘇聯開闢聖地間航空綫

【法國新聞社[illegible]】[illegible]

戰事仍在進行
聖地南部沙漠區

【倫敦廿六日廣播】[illegible]

葉門代表團抵埃商談

【倫敦廿六日廣播】[illegible]

英南新商約 加強狄托力量 長期商約即將談判

【[illegible]】[illegible]

希臘游擊隊 進擊埃得薩

【法國新聞社[illegible]】[illegible]

論鄉土工業的發展（上）

李伯星

鄉土工業，不論從農民生活程度這一角度看，抑是以其在中國經濟結構中所佔比重的絕對優越性，和從未來經濟發展的必要性上看，都顯示它的重要性。[illegible]

一、中國鄉土工業發展的特質

[illegible]

體育

大公隊完成遠征 臨別戰勝星聯 全隊明天離星經香港返滬

[illegible]

航校籃球隊 再度來滬遠征 全隊於前晚九時到達 在滬將作五場友誼賽

[illegible]

晨友盃甲組籃球 仁餘今戰新生 昨晚泰康敗於上行

[illegible]

港國際盃足球 英國隊晉級

[illegible]

銀錢盃乒乓決賽 浙興相逢四明

[illegible]

多振足球賽 昨天因雨改期

[illegible]

人人田徑隊 商討遠征日期

[illegible]

地方通信

鄧仲和漢奸嫌疑案 證據不足不起訴
上海高院移轉管轄後 浙高檢處作明確處分

【杭州通信】上海銀商郭仲和被朱政文檢舉漢奸一案，轟動一時，上海高院檢察處認本案過份棘手，向上級請求移轉管轄後，中央即將本案移轉至浙江高檢處辦理。兩月來經浙高檢處三度票傳原、被告兩造進行偵訊，現已偵查終結，認被告郭仲和罪嫌不足，予以不起訴處分。原文如左：「

被告郭仲和，男，四十五歲，江蘇江陰人，住上海愚園路一三九六號。安樂紡織廠經理。

右被告民國卅五年度特字第六四號漢奸一案業經偵查終結，認為應不起訴，茲將理由敍述於左：

檢舉兩點 資敵告密

本件朱政文訴郭仲和漢奸，可分兩點：㈠朱政文稱民國廿九年九月間擔任地下工作時，據游擊部蘇鷹忠同志偵悉郭仲和有資敵行爲，供給敵興亞院、海陸軍部等大批軍用品（如軍毯、紗布等），當經蘇同志以該隊名義去函警告，着即停止資敵行爲，否則當與制裁，因政文原與郭仲和相識，爲盡朋友之道，免受正義制裁，曾曉以大義，勸其改過自新，該郭仲和當面接受，並願捐法幣一萬元，作爲蘇部隊補助之用，並提出廿九年八月萬里浪信一紙爲證。㈡當年十二月廿一日政文忽被敵憲逮捕，非刑拷打，致擊斷肋骨兩根，在禁僞特工部一年八月之久，因期間獲知被捕原因，實係郭仲和資敵，由政文勸結怨，竟勾結僞七六號特工、萬里浪諸人欲置政文於死地而起。並提出三青團上海支團書記長王晉琦證明中央幹事會書記長陳誠於上年補具證明書爲證。

資敵一點 無法證實

查第一點：閱萬里浪致被告信函，雖有「贈本黨毛毯五十條」，「月供給登部十五萬條」等語，祇據告訴人則稱：「這信我所有同志經常派到廠中搜查的，在廿九年間拿出來，交人保管的，是萬里浪寫給他的信，是否親筆不曉得」等語。本院派檢察官親往上海安樂紡織廠密查淪陷時歷年帳目，並未發見該廠有以毯子、紗布資敵情事。且就民國廿九年之製造帳與銷貨帳核對，其銷出灰毯成品數目且較製成者爲多，焉有大量供給敵軍部隊之事？是萬里浪致被告信件內容與實際情形不符，無採信之價值。況經國防部保密局查明「郭以軍毯、五金材料資敵一節，郭所經營之安樂紡織廠當時所出產者係絨線（英雄牌），非軍毯；郭亦未經營五金生意，故郭曾否以軍毯及五金等物資敵一節？無法搜得確證。」又：上海市警[illegible]

告密一點 自相矛盾

查第二點：據前三青團上海支團部幹事長吳紹澍復上海高檢處原函稱：「朱政文被捕原因乃爲變節情報員朱文龍所出賣，同日被其出賣者，尚有上海支團部調查組長呂恩潭，及協助團部對外聯絡之萬墨林君。至是否爲郭仲和勾結陷害，當時未據朱政文或其他方面報告。彼出獄後曾來渝要求介紹工作，未提及郭某其人，並報告被捕經過。至前書記長王晉琦當時亦未有上述之報告，且亦未有轉報處長或張書記長等情事，茲電詢王君，有否曾爲證明一節，得其復信，附上台電云云。」附王晉琦本年八月廿二日復函內稱：「茲接台電，承詢爲朱政文同志出具證明書事，按此尚在去年朱同志爲參加蒙藏同志會之需要，由渠向弟申請予以證明。現有案涉郭仲和，而法院予以調查，但弟出具證明書之重心既在朱同志之爲人陷害，被捕、受刑致傷，並請營救情節，至其受陷詳細內幕，則不甚卽悉。而我公爲當時在滬主持全滬團務，黨務當較詳，可由我公親予答復」等語。詞涉含混，核與其補具證明書所載郭仲和指使萬里浪等拘捕朱政文等情，顯係自相矛盾。

告朱政文 是朱文龍

復查三青團中央幹事會書記長陳誠補具之證明書，首開「案查上海支團三十年五月報告」一節，據中國國民黨中央執行委員會青年部批答，以中央幹事會結束時文卷均移送中央組織部接收，本部無案可稽，前於七月三十日上海高檢處來文查詢時，本部曾函請中央組織部查明，亦覆稱無案可稽等語（參見該部（三十七）青一字二六九四號批）。則上海支團三十年五月報告既失根據，則其內容已失其確實性。況經國防部保密局查明「朱政文被捕一節，經向張晉查詢及據正言報所載，當時朱政文係被朱文龍向敵僞憲兵隊（非敵僞七十六號人員）告發，並由朱文龍至滄洲飯店指認而被捕者。當時鄭是否參與其事，無法查悉。」上海市警察局查稱：「經查朱政文之被敵僞拘禁，曾有其事，關係被另一地下工作人員朱文龍向僞七十六號獻媚陷害，同時被捕者有萬墨林及呂恩潭等三人（下略）」先後函復附卷。

房屋糾紛 不爲無因

復查告訴人以蘇鷹忠名義致被告各函，或稱「並無奸商行爲」，或稱「查得貴廠事以勾買敵貨」，或改換名目，以國貨欺人」；「並甘願貼通敵僞，以藉力相持」；或稱「具見愛國熱忱，溢非一般流俗所可同日而語，深堪嘉尚」，並未提及軍毯、紗布資敵之事。訊據告訴人述稱：「勝利後任上海市警察局政治處發社團科科長，復因與人事人員有意見，不到一月，即行離職」等語。且經上海市警察局人事科復稱：「朱政文曾於民國三十四年九月廿七日進本局服務，任前政治處科員之職，於同年十月十三日辭職」云云。被告果有指使陷害，欲置告訴人於死地，告訴人執有被告以軍毯資敵之證據，勝利後又任職上海警局政治處，有緝捕漢奸之職責，何以當時未予檢舉？直至三年後之今日始行具狀告訴。且去年十一月間告訴人與被告因房屋糾紛涉訟警局，因此雙方發生惡感，有告訴漢奸之舉，被告所稱不謂無因。又告訴人迭次狀稱有祕密人證前來訊，但經飭傳，又未據到案，顯係空言主張。

漢奸罪嫌 自屬不足

據被告所稱：經理之安樂紡織廠在淪陷時期與日商開設之三井、竹村等洋行有買賣交易，且與日人交際往返頻繁，確係事實。如民國三十一年銷貨帳所載袋布，三井洋行前後共銷售二萬五千疋以上，惟收付相平，足證確係商業上之買賣性質。又審核各項帳目，該廠因淪陷時原料缺乏，有向竹村等洋行收購原料棉紗等，被告與日商洋行有交際請客送禮，酬酢情事，在逐年日記帳上交際費送禮費項下記載頗多。又查三十一年十一月九日至十三日記帳所載，交際費項下付匯費，註明請興亞院和平等字樣，且惟查被告當時既未擔任僞職，不能證明有軍毯、紗布等物資敵及指使萬里浪等拘捕告訴人情事，則所訴漢奸罪嫌自屬不足。合依特種刑事案件訴訟條例第一條第一項、刑事訴訟法第二百三十一條第十款，特爲不起訴處分如右。」（廿四日寄）

馬灣老事件 又起一波
衢地院說起訴

【本報衢縣通信】恐嚇案詐郵亭案，自警局刑警隊捉郵差馬灣老，移送地檢處偵查，其初認爲馬灣老尚無犯罪證據，經交保釋放，本報表明[illegible]「絕無違法，非刑」以及警[illegible]，各情迭誌本報。地檢處十三日忽又以馬灣老「涉嫌重大」，因將馬提起公訴，更引起各方的注意。到廿二日爲止，被起訴人馬灣老尚未接到那份起訴書。（新廿三日寄）

績溪大鄣鄉
搶·械·二度·遭·匪·刼

【本報績溪通信】距縣城四十華里的大鄣鄉，以前曾遭過匪徒窺陷，縣防隊的主任胡某跟匪去了，那一次被匪搶去步槍一八枝。歸後又由鄉民奉令攤款，購自衛槍，民款繳縣府，發下新槍交鄉公所應用。新槍發下沒多時，十五日又有匪徒一百多人竄侵大鄣鄉石川保，把鄉公所四名隊員架走，四枝新槍也遭了刼。「買槍」「丟槍」，各鄉不知損失了多少！（勿十九日寄）

巢縣長兼專員 說他無用人權

【本報巢縣通信】縣長杜定方奉省府派令代理安徽省第九區行政督察專員兼區保安司令，並仍兼縣長。杜氏十六日上午布告視事，各界首長播宗鵬等百多人攜帶邊炮前往道賀。杜氏致謝後說：此次發表的五個專員中，[illegible]我一個人兼任縣長。專署所有工作人員全由省方派來，專員連任用一個錄事的權也沒得。工作人員省府規定是廿五日以前報到，否則就不任用。（卿十六日寄）

銀坑洞 ◉公孫正◉
「葫蘆王地」銀礦區剪影

[illegible]

蘇州議長難產
前天補選流會了 一月七日再補選

【本報蘇州通信】吳縣參議會議長、副議長的補選，廿五日上午在中山堂舉行，結果因出席人數不足法定而流會了。縣府的通告是上午九點鐘舉行補選會，到了十點多鐘纔見兩三位參議員姍姍而來，十一時半了，出席人數還止有卅五位，僅佔全蘇州參議員的四分之一。因爲不足法定人數，臨時改開談話會，出席的參議員對辭職的參議員多加抨擊，說他們不應該在這局勢動盪的時候一辭了事，對人民太沒有交待，竟有一二參議員將此次流會歸罪到報紙的預測，使一部份參議員徒勞跋涉。朱維煥縣長對參議員的辭職也表示遺憾，並說：「參議員是人民選出的代表，縣府沒有權准他們辭職，所以都挽留了」。最後決定明年一月七日再來補選議長、副議長。（補廿五日寄）

西安參議員提案 罷免監委李紀才

【西安通信】西安市參議會第四次大會閉會時，監察院監察委員李紀才因彼此調侃毆辱女參議員李志清一事，曾誌本報二日通信。李志清於十一月廿八日即向地院以當衆侮辱罪名提起自訴。市參議員楊雲庵、俞岳崧、張恆忻、張錫三、俞勛丞、張玉山、張鋐、楨、王秀青、劉邠初、陳維綱、程德卿、劉海亭、李志清、鄒兆駿、趙雄飛、文光、王芷、李兆康、王信明、李牛蓴等，亦連名向市參議會提議罷免李紀才監察職務，原案云：「查經本會依法產生之監察院監察委員李紀才，於十一月廿八日午後一時許於本會第四次大會閉幕典禮之際，在神聖議場以來賓資格，十人聚餐，竟對本會參議員李志清當場公然侮辱，手毆打，此種舉動，匪特侮辱李參議員個人，亦即與本會全體參議員及神聖議會之一種侮辱行動，致聖潔之人民代表、議事會場秩序頓形混亂，其蔑視議會，貽笑人民，莫此爲甚。查該李紀才既忝列監委，執掌國家風憲，對於憲法所付予之職權，理當忠勤所事，操行有守，以期上不負政府付託之重，下不辜人民寄望之殷，詎料該李紀才倖列監席，不顧粗暴，得意忘形，今竟於此民主憲政之初，有此出乎常態之行動，實屬有虧職守，愧事憲章，以此品德缺乏，修養毫無之人，設令繼任監委，其有玷厥職，殆屬無疑。同人等有鑒於斯，爰依據監察院監察委員選舉罷免法第十五、十六兩條之規定，提出罷免。請依同法第十九、二十等條之規定，迅予辦理，以肅官箴，而儆來茲。此上議長李。」（廿一日寄）

無錫師範與田糧處衝突 校長率衆逞兇
周縣長要依法交涉

【本報無錫通信】無錫縣田糧處和省錫師廿二日因催繳欠賦發生衝突，本已告一段落，但現在事態又嚴重了，而且雙方都不肯罷休。

據縣田糧處長誠晉侯國瑋報告說：「本處職員胡健松因省師積欠田賦十五石六斗四升，持冊往催徵，不料該校事務主任等抗繳，且出言不遜，任在冊上擅加批，遂去。胡君回縣後，[illegible]到了晚上，忽然該校校長施仁夫，率領該校男女教職員卅餘人，各持棍棒，闖入田糧處逢人便打，胡健松被毆重傷。」

據省錫師校長施仁夫說：「田糧處所指毆打一節，全屬侮蔑。該校教職員前往縣田糧處係爲了援救被扣教師王樸安。我們身爲教師，那有打人之理。」現在已電教廳請求徹查。

田糧處方面已組織胡案後援會，決予支持。

周縣長對此案非常重視，認爲省錫師行動不大妥當，已作三項決定：㈠派員慰問受傷的胡健松。㈡急電省請示。㈢並派大員來縣調查。施校長率衆逞兇，殊屬不合，決依法提出交涉。現城防指揮部已票傳施校長到案查訊，再作定奪。（麥靜廿四日寄）

餓課三天

【本報福州通信】福建省立農學院全校學生，因買不到平價米，廿日起罷課三天。又：私立福建學院全體學生，向省田糧處請願，要求援照廈大例，配購食米。（產文廿一日寄）

簡訊

杭州 濟南第二聯中，決在杭復校，擇定六通寺、法相寺、靈隱山等地，石屋洞下月開學。共學生一千八百人，教職員六十餘人。

嘉興 看守所廿一日午餐時，人犯秦森、王熙春、仁泉、張沅文等四犯挖洞脫逃。

嘉善 楓涇糧處主任田漢昌，被鄉民扣留，十九日經程鄉長調解了事。[illegible]

平湖 嘉興師範學生周光曙等四人打歷史教員馮遠程，被開除並送法院受訊，馮不顧多事，檢察官已不起訴。

海寧 ㈠多行春令，袁仰橋徐姓園中桃花怒放。㈡地院保釋囚犯四十六人，內有漢奸七人，殺人犯二人。

海鹽 ㈠前縣長俞斌貪污案，浙高院派焦首席來縣調查。㈡慰勞榮軍十二萬圓，各鄉鎮配額已定。

杭縣 拱宸橋劃界問題已解決，將杭市第八區十二至十六五個保劃與杭縣，廿四日在縣府會勘。

永嘉 國稅局擅印收據，強迫商家委託代繳稅款六十萬圓放息，日賺二萬四千圓。法院已進行偵查。

蕭山 十七日餘杭船裝運汽油廿桶，至蕭埠，船上煮飯不慎，汽油燃燒兩小時，損失在十萬圓以上。

壽昌 曲斗鄉參議員甘兆芳，被鄉民代表會控告抗不移交，陳儀主席手諭縣長將甘押杭訊辦，甘已逃逸。

上虞 地檢處受理前縣長蔡榮光貪污一案，奉上峯指令移轉紹興地檢處辦理。

紹興 自城中遷王鎮，將原有九十保併爲廿四保後，紹警局復令各分駐所及一、二兩督勤區將原轄區重劃。

寧海 ㈠新縣長邬子匀就職。㈡監所協進會通過保釋五年以下、三月以上的囚犯廿名。

象山 南韭山島十六日漂出男屍一具，着救生衣，身份證是徐姓，上海人。不知是否江亞輪或康納底根號漁輪的浮屍。

三門 蝦泗列島海面捕撈帶魚的象山、臨海、三門各幫漁汛很好，每船獲價值萬圓以上。

奉化 橫山段縣南道自卅五年多由鎮亭、萬行、甘潤等三鄉民工勞動興築，廿二日初步告竣，人力車能通行。

餘姚 機耕隊事，牟山湖荒地二千四百畝，放給一百卅三戶領墾；七百五十畝由林鎮僑四十三戶領耕。

武康 荒地三千畝，已勘地十畝，其中二百八十畝已成立土地信用合作站，分由各農戶領耕。

黃巖 ㈠新任縣長朱焯八日視事，擬下鄉巡視。㈡南鄉金清港漏米出海，市上米價飛漲。

諸暨 泌湖鄉廿日兵匪激戰，機槍手孟昭華中彈殞命，縣府於廿二日舉行追悼會，縣長致詞聲淚俱下。

玉環 ㈠漁民以漁貸利息高一角五分，難負擔，擬請省銀行酌減。㈡坎門等地近日漁汛正好。

金華 ㈠十七日有永康赴金華客車經石塘時被劫，匪首陳文正等十八人已全被捕。㈡英大定一月十日放假。

蘭谿 洲上糧倉廿二日被焚。洲上武鄉警分所併入馬澗後，警力本薄弱，更無武力可言。

義烏 ㈠寺前鄉公所被匪攻入，鄉長被擄。㈡東區高塘十八日失火，燒屋百間，損失尚微。

於潛 縣府奉令修建防空設備，並擇地新建防空洞，經費攤派，並催收汽車路費。

昌化 縣府將前木炭、茶葉等特產與內運的材料如煤油等實施統購統銷辦法，現省令撤消此項辦法。

麗水 ㈠省民教館定元旦起舉辦環城跑。㈡縣府經費在田賦項下帶徵及勸募。

讀者之声

電燈電話都有毛病 南市居民意外苦惱

編者先生：鄙人係南市一居民，常常感到電燈不明，電話不通的苦痛。電燈三天一停，五天一停，蠟燭常備，小心火警。電話公司更漠視他們的工作，你的話機壞了，通知他們修理，照例三個不理，私人家還有辦法通融，機關的則任意擱置，尤其電話公司的情形更爲惡劣。我希望市政當局能轉飭兩公司負責人警告或懲處，難道電話公司準備關門大吉嗎？（南市一市民CK啓）

飯碗有無問題？豪富是否作祟？
台灣公教人員憂慮多

編者先生：自從徐蚌戰事發生以後，身在台灣的公教人員，多少懷着一種矛盾的心理，一則以喜，一則以懼。[illegible]

[illegible]

一位讀者提出以下要求：㈠[illegible]不得免職或解聘職員；㈡未覓妥住所之前，不得强迫遷出；[illegible]（王無我）

存兌金銀新法
優待守法者 以銀元發薪
一位讀者提出的意見

編者先生：這次改革幣制，中下階級多將其多年血汗積蓄獻給國家。不料未及三月，政府忽又變更政策，存兌辦法已停止，目前新存兌辦法尚未公布，希望當局採納以下辦法：㈠黃金存兌辦法，前次兌給政府的人民持有收據者，可按現在官價先兌回，如不能超過前次兌出的數量，兌後水單即行收回備核。理由：人民先前以二百元一兩的官價兌給政府，此次以二千元兌回，已經吃虧九倍。㈡銀元不再向外兌出，留給中央及地方政府的公教人員，作爲新發薪。理由：十一月份下半月工人生活指數是十五倍，[illegible]所受待遇最低，最爲吃虧。政府以銀元發薪，也可稍貼補他們的損失。

四項建議 獻給京滬鐵路局

編者先生：我有四項建議，盼京滬區鐵路管理局運務處採納：㈠京滬線安亭站爲青嘉三邑要道，站上旅客常有無法搭乘，深感不便。第八三次蘇滬特快區間車應停靠安亭站。㈡天時短，行車時刻應自即日起改訂。㈢修葺京滬線南翔、黃渡、安亭、天福庵等站候車室。㈣京滬線崑山、陸家浜、天福庵等站鄉民裝運米糧出境須購包裹票，數額不論多寡，一律須購票，每張計金圓券二十元。似此情形，頗不合理，外界易生疑竇，應請規定價格，傳昭公允。（毛禹銘）

徵求報紙（啟）

徵求三十七年十月二十七日上海大公報一份，如有出讓者，請開明價格，函本市（十八）高安路七四號謝樂，當即面洽。

大克雷斯

烟中極品 • 馳譽全球

中央銀行公告

本月二十三日各行局庫發出市民存兌黃金銀幣申請書原定一萬份茲以申請人數特多經予增發以應需要計

中央銀行	共發	九五四七份
中國銀行	共發	三七〇五份
交通銀行	共發	三七九二份
農民銀行	共發	一五八五份
郵政儲匯局	共發	一七四九份
中央合作金庫	共發	一〇〇〇份
共計發出		二五六七八份

上項申請書兌付程序茲經改定如下

一、中央銀行分十天處理完畢計

十二月廿四日	專辦末尾0號之申請書
廿五日	專辦末尾9號之申請書
廿七日	專辦末尾8號之申請書
廿八日	專辦末尾7號之申請書
廿九日	專辦末尾6號之申請書
三十日	專辦末尾5號之申請書
卅一日	專辦末尾4號之申請書
一月五日	專辦末尾3號之申請書
六日	專辦末尾2號之申請書
七日	專辦末尾1號之申請書

二、各行局庫分五天處理完畢

十二月廿四日	專辦末尾0 9號之申請書
廿五日	專辦末尾8 7號之申請書
廿七日	專辦末尾6 5號之申請書
廿八日	專辦末尾4 3號之申請書
廿九日	專辦末尾2 1號之申請書

申請人應於上列規定日期攜帶本人身份證及填妥蓋章之申請書（申請書編列號碼末一字應與公告指定之日期數字相符者申請人不於指定之日前來存兌者依規定註銷其登記）分別向原發申請書之銀行辦理交款及領取黃金或銀幣手續

附註：存兌地址除中國銀行在外灘二十三號辦理及中央合作金庫分在寧波路九號上海分庫與四川中路二三號信託部址辦理外其餘均在原址辦理本行圓明園路二十四號仍照常存兌

特此公告

十二月廿四日

一個可抵三個之用節約省電

永照老牌燈泡

定價每個五元同行批發八折

永照電燈泡廠　上海閘北天通庵路三〇〇號

大量發售・售價低廉

各式掛曆　美術底版　案頭日曆　新型月曆

翻

百新書店

總店四馬路中・分店河南路中

廣州羊城房屋地產事務所

代客經理及介紹港九穗

租賃房屋
買賣地產
設計建築

廣州地址：太平南路42號二樓　電話 15896
上海接洽處：江西路374號37室　電話 19114

江蘇輪船（於淮）

本月27日上午11時開往寧波海門

船泊南京路外灘碼頭 裝貨搭客請向江西中路14弄6號本公司接洽

泰昌祥輪船行有限公司　電話15793

防癆

增進健康 保肺第一

肺活

清肺殺菌☆化痰止咳
補肺防癆☆功效卓著
藥房均售

上海美林登藥廠出品

本市新聞

市參會第八次會 今天隆重揭幕
秘書處昨收到議員提案四件 報到議員已有一百五十餘人

【本報訊】市參會第一屆第八次大會，今天上午九時在塘沽路二九五號該會大禮堂舉行。向大會秘書處報到的參議員，到昨天爲止，共一百五十餘人。這次大會參議員提案並不踴躍，秘書處共收到四件，都是由瞿鉞和張中原聯名提呈的：㊀警察檢舉配給物品舞弊事，應審其情事輕重，酌量處理，不得輕率移送法院，以維人權。㊁國民身分證應禁止隨便加蓋戳記。㊂郊區道路橋樑應隨時勸快地加以修理。㊃電車公共汽車站，應加予調整。

這次大會，會期預定七天，議事日程如下：廿七日上午九至十時開幕典禮，十時至十二時接開第一次會議，市長作施政報告，及對施政報告的質詢和答覆。廿八日下午三時至七時第二次會議，對財政、公用、工務、教育、警察等局的質詢及答覆。廿九日下午三時至七時第三次會議，對社會、地政、民政、衛生等局質詢和答覆。卅、卅一兩日上下午各組審查會議。卅八年元旦及二日，休息。三日下午三時至七時，第四次會議討論提案。四日下午三時至六時，第五次會議討論提案；下午六時至七時，休會典禮。

【又訊】大會期間，由本市新都電台呼號（XLST，週率九九〇）轉播會場情形。並於每晚九時半由參會秘書處派人到該電台報告當日會議結果，及第二天的議事節目，希望市民屆時收聽。

技協二屆年會 昨在交大舉行
與會人員强調技術人才團結 今日將分組到中紡公司參觀

【本報訊】中國技術協會昨日在交通大學舉行第二屆年會，上午九時舉行開幕禮，雖陰雨連綿，參加會員仍有三百人，由理事長宋名適主席：他在席上報告說：協會三年來在患難中生長，過去一年中許多計畫都因環境關係未能順利開展，但技協本身已盡了它的力量，而有其成就。年會並非例行公事，技協要爲日後的建設工作努力，擔子就須從現在挑起，所以希望會友利用此年會作一詳細檢討，而決定今後的路向。繼由地主交大王之卓校長致詞，盛讚技協在目前不安定的環境中仍能作積極性的工作，值得欽佩。技協正會員趙祖康（市工務局長），世榮（兩路局副局長），趙曾珏（市公用局長），何尚平（農業專家）等亦先後致詞，强調技術人員團結，從事建設及教育工作的重要。中午聚餐。下午一時起報告會務，並舉行技術經驗座談，參加的有工業會陳陶心，市工業會技術委員會報告目前的工作概況，何尚平說明農業技術要能適應一切環境，此外中央化工廠徐名材、兩路局會世榮、茶葉專家吳覺農等都分別表示意見。永安紗廠工程師雷炳林報告發明彈簧大牽伸與雙喇叭的經過。下午四時起舉行游藝會，節目有舞蹈、歌詠及舞劇「眞理女神與魔王」，小歌劇「受苦的人們」等。今日下午二時，將分組參觀上海電力公司及中紡第十七紡織廠。

鄧文儀來滬

【中央社】國防部政工局長鄧文儀昨日由京抵滬公幹，在滬各陸海空及聯勤單位人員，定今日下午二時，假軍之友社集合，鄧氏屆時將蒞會致詞，就戰局現狀有所報告。

翻修林陵路

【中央社】本市西區林陵路，因年久失修，路面損壞過甚，而該路交通頻繁，亟待興修。市工務局洽同京滬鐵路局擔任供應路基石塊一五六〇公方，煤渣七八〇公方，汽車運輸業公會負擔免費運輸，由工務局負擔全部材料，人工及路面彈街修築瀝青部份一切材料，已於十月初開工。現康吉路至恆豐路一段，大石塊基脚已大部完工，正待料翻修路面；康吉路至大統路一段，先行搶要填埋坑穴，工務局正在洽請兩路局及運輸公會繼續協助，以期早日完工。

重點配給物資 當局購作軍用
剩餘部份將採抽籤分配

【本報訊】行政院物資供應局配售的公教人員重點配給物資，至今還有許多人沒有買到。據該局長江杓說：這批物資因國防部收購，充作勞軍用後，所剩無幾，只剩下眼鏡、鑷子、桃醬等三種。該局將採取抽籤方法，配給未領到重點配給的公教人員。

兩路夜特快車 今起開放暖氣

【華東社】兩路管理局以時值隆冬，多日京滬各地大雪，已於昨日各夜特快車旅客咸感嚴寒，決定自今日起，各次頭二三等夜特快車，追將受嚴寒健康起見，全部開放暖氣，至臥車及飛快車之開放暖氣，亦將於同時開放。

榮鴻元議員職 有人請求罷免

【本報訊】本市靜安區市民卅一人，向市參議會聯名請求取消中新紗廠總經理榮鴻元的參議員公職，其主要理由有二：㊀榮鴻元違反政府禁令，私套港匯，曾被特刑庭處刑。㊁擅離職守，逃港避難。據市參會某負責人表示，有權罷免參議員，須一這卅一個市民是否在開審查會時決定。

冠生園一部份職工 要求發給年獎
昨在南京路該園貼出標語 資方不答覆將請社局調處

【本報訊】本市南京東路冠生園茶室酒樓部職工一百多人，要求資方按照該園經理部員工同等待遇，發給年終獎金一個月，經幾次要求，未獲答覆，昨天貼出「分一杯羹，目的不達，誓不休」等字樣。據冠生園職工們說：「我們生活非常清苦，每月拿底薪最多的一元，平時只靠小帳維持，這次要求資方發給年終獎金，是按社會局規定產職業工人可得一個月的合理要求。且冠生園營業情形良好，資方並不是負擔不起。我們以息工來作解決，只希望資方能諒解職工的苦衷，資方如仍然沒有答覆，將要到社會局請求年終獎金處理會調處。」

糧食儲購會 定明天招待記者

【中央社】政府爲配合美援統籌糧源以供應六大都市糧食，特成立糧食儲購會，辦理緊急購儲業務。該會成立以來，工作情形已屆四月，其爲各方注意，該會特定明日中午假金門飯店招待新聞界，作詳盡報告，並宣布今後業務方針，招待會將由該會主任楊錦庵主持。

本年年獎爭議 已比去年減少

【大公社】本年度各業廠商發放年終獎金問題，經社會局邀集勞資各方代表，成立年獎處理會，負責調處。昨據該會負責方面語記者：本年度工商業雖處於不景氣之狀態下，但對年獎發放問題，勞資雙方皆抱互相諒解之精神，自行協議，並不若上年度之繁多，其間如棉紡、百貨等業，經該會調解後，已獲解決辦法，至尚在調處中者，該會正依據所訂法令分別勸導勞資雙方接受，謀取公允解決，並無因年獎爭議而發生罷工怠工者。

回教朝聖團 今天到上海

我國回教朝聖團一行二十人，於本年八月中旬出國，十月初抵達回教聖地阿剌伯之麥加，在忠孝節日舉行朝覲大典，今年全世界回教人士參加者達三十五萬人。該團現已乘太古湖南輪返國來滬，今天上午即可抵達，中國回教協會特派員與本市回教人士辦理接待事宜。

康納鐵根漁輪失事 船員家屬招待記者
對失事問題要追究責任 昨已向地檢處提出控告

【本報訊】漁管處漁輪康納鐵根號，本月十四日上午十一時四十分，在寧波溫州海面遇險沉沒，船長王景升，大副朱子鈞，輪機長王航，二車德林，漁撈員高同忻，調寶，漁夫長蔣國樑，漁夫蔣阿祥、蔣來汝、生、吳坤興、郎學成、沈來章，及實習生施某等十二人全部遇難。至今十幾天，該輪失事死難家屬及浙江省立水產學校同學會，幾次要求漁管處追究責任，至今仍無具體辦法表示。昨天上午十時，浙江省立水產學校同學會，會同被難家屬招待各報記者，由浙江省立水產學校同學會竺尚毅及被難家屬代表高德培相繼報告該輪失事情形，並謂該輪失事後，漁管處於十五日最後始通知海面漁輪往救，至十七日僅撈獲屍體一具。最近在南韮山發現大副朱子鈞的屍體，其餘十人屍體均未尋獲。由此可見該輪失事，是因漁管處總船長室的失職，漁管處應該負完全責任。而失事後漁管處對於被難家屬也沒有撫卹的表示，依情依理，都是不合理的，所以要請求各界加以援助。

又，被難家屬昨已向地檢處控告漁管處總船長室，理由有三點：㊀康納鐵根輪已被損壞，而總船長室仍命令照常出漁，致出事。㊁幾次呼救，而漁管處遲至十五日纔派船往救，實有過失殺人之嫌。㊂漁管處負責人，均爲外行人充任，無海上經驗，事先不能防止失事，事後又不知營救，以造成此次全船殉難。

難民施粥工作 已有八處開始供應
每日可救濟兩萬人

【本報訊】本市救濟委員會施粥工作，昨已陸續開始。據該會負責方面發表消息說：本年度施粥所，全市共設二十六處，每天可以供應萬人的數量，煮粥的方式分爲兩部，市區較遠的各施粥所由各分區自行用爐灶燒粥；市區以內的是集中在虹口三角菜場民生食堂，用水汀鍋爐集中煮燒後，每天用大卡車分配各所使用，一切材料，得集中管理，這是本年度的新辦法。現在已經開始供應的，有南市、虹口、閘北、滬東、提籃橋等八處，每天前往領粥的有兩萬多人，其餘施粥所十二處，等籌備好了之後，即可開始。現將已開始施粥各所的地址及供應人數分列如下：㊀第一所設南市陸家浜路三海潮寺，每日施粥三千人。㊁第二所設南市蓬萊路慈善團濟院，每日施粥二千人。㊂第三所設中華路小西門地藏殿內，每日施粥二千人。㊃第六施粥所設海寧路八五弄一號七樂會內，每日施粥一千人。㊄第七所設東昌路警局內，每日施粥二千人。㊅第十一所設閘北新民路南星路口，每日施粥四千人。㊆第十二所設共和路口華成路四千人。㊇第十七施粥所設提籃橋匯山路百號慈航普渡堂內，每日施粥三千人。

利斧砍頭黃金夢破
宋景年人被砍傷款被搶走 翟洪喜難逃法網遭警拘獲

【本報訊】楊樹浦中紡三十七廠工人宋景年，三十三歲，住滬東桂陽路河間路翁家宅棚戶內。他於聖誕節夜十時半左右，突在翁家宅東面菜地附近被人用利斧在頭部猛砍三刀，狂呼救命，其妻在屋內聽到，趕出後，即提燈外出，但見宋景年滿頭鮮血，乃召鄰居抬回家內，並即報告該管楊樹浦分局請求查緝，宋景年有金圓二千元被人劫去。

該分局長王潤周得報後，即由刑事股股長季秉權、幹員楊良棟、倪志鴻、童柏榮、李旭民、張紹英及制服警四〇八、八二一、一〇七一、一〇二一六〇號等員先將傷者送滬東醫院救治，並即沿所遺留足跡，至出事地點附近搜捕。見有一行人形跡可疑，經對其足跡與現場所採得的足印相同，經搜查後，搜出兇器利斧一把及金圓二千元。乃把此人帶局訊問，他供名叫翟洪喜，廿六歲，揚州人，住周家牌路同興里十四弄二五九號內，與宋景年同廠工人。本年七月間向宋借得白米一石五斗，因宋時常向他索討，就結下仇恨。廿五日的下午，他見了宋景年在廠中領到了年獎及工資二千元，就邀同到外灘中央銀行去存兌黃金，深夜纔同回楊樹浦，經過翁家宅打靶場東面菜地上，他見附近沒有行人，就抽出利斧向宋頭上猛砍，並劫走二千金圓。

宋景年傷勢很重，現在還在滬東醫院救治中，生命非常危險。至於行兇人翟洪喜，將由該局在今日依強盜殺人罪嫌移送地檢處辦。

用車搬傢俱 一去竟不同
人贓已由警局緝獲

【本報訊】建築師徐漢，最近在木橋家宅匯東毛家宅七十九號新建住宅一幢，準備搬進新屋居住。他在本月十三日下午四時，叫自備三輪車夫陳德良將傢俱搬去，那知陳德良把車上所有傢俱及三輪車（連同照會）沒出門後便一去不返，潘乃投報該管常熟路警察分局，請求查緝。經該局刑事股員趙玉麟、陳泰發、巡佐劉森等調查，終於在本月廿五日將案犯陳德良拘獲，並且吊出一切所有贓物，警局現已將陳犯移送檢察處法辦。

舞廳生意更蕭條
通宵舞會第三夜 大多舞廳十點鐘就打烊 跳通宵的昨晚只有三家

【本報訊】跳舞場通宵營業，昨天乃是最後一晚。全市大小二十餘所舞廳，大半都宣告提早結束。大前晚生意興隆的百樂門及仙樂斯兩舞廳也於十點鐘打烊，他如大滬、維也納、新仙林、新華、以及卡夫卡斯、弟斯等場所，全部在十時半至十一時左右都下逐客令。記者於今晨一點鐘左右，到各舞廳巡禮，僅有上海俱樂部、軍友社發起的通宵舞會，以及唯一的維納斯等三家照常笙歌喧騰。俱樂部看樣子將要燈拆了，軍友社的茶資一律六十元，但客人大半都是軍人，舞池裏所發現的男的比較女的多到一倍以上，據該處職員說：因爲下雨天，而且明天早上要辦公，生意不如前兩天的熱鬧。上海俱樂部在大門外的鐵柵門上加了一道鐵鎖，表面上好像過了十一點，客人就不能進去，但門後內部則頗爲熱鬧。據說因爲上海俱樂部的茶資只卅元，所以即使音樂不甚悅耳，舞池狹小，也有客滿之勢。維納斯的門票一百元，因爲各舞場都不做通宵，所以愛好跳舞的男女都有受寵若驚之感。

海軍慰勞團

今明兩晚舉行 海軍慰勞大會

【中央社】全國慰勞總會特組織海軍慰勞團，由團長劉文島、副團長任卓宣、監委丁官兵，團員何濟周、孫光慰等及京市參議員代表一行三十餘人，於廿六日下午八時由京抵滬。海軍總部政工處長陶亞軍等到北站迎接。該團定廿七日分別拜訪海軍第一軍區司令部、市政府、市黨部、市參議會、警備司令部等機關，廿七、廿八兩晚分別舉行海軍艦艇官兵及江南造船廠全體員工慰勞大會。

【又訊】上海慰勞委會定今午十二時假上海俱樂部歡宴該團全體團員。

十路公共汽車 昨天一度停駛

【本報訊】滬西中山公園門口，昨天下午一點鐘有三個軍人因搭乘十路公共汽車，與該車售票員發生爭吵，以致十路公共汽車停駛了四小時，至下午五時許纔恢復行車。那三個軍人昨天下午一時許在中山公園門前搭上十路公共汽車，其中一個已經上車，另外兩個士兵在旁，不及乘上，車已開動了，就叫司機停車，兩個士兵就在第九五號車站上與售票員發生衝突。

苦幹劇團賣座戲 「夜店」又將上演

景板被炸毀大部份，臨時演員也遭傷腰部。苦幹劇團全盛時代最盛的「夜店」一劇，仍由佐臨導演，將於除夕演出，現正在蘭心上演。該劇演員除當年苦幹的史原、石揮、林彬、張伐、凌之浩、田振東等全部底班外，並由羅蘭等參加。

★葉聯蕭獨幕劇集「大時代的插曲」已由新星書店出版，附有洪深序文。

★李仲乾書畫篆刻展覽，廿日起至卅一日止，在大新公司四樓。

★中電二廠「子孫萬代」導演王引，昨天下午三時正在拍攝與敵寇搏鬥的場面，須要砲彈等道具配合，不料正在緊張之際，工作人員一拳打去，正擊附近的佈景板，砲彈飛舞，轟然巨響。

★育才學校演出的「小主人」四幕歌舞劇，連日來觀眾不少，有一個不願署名的觀眾，在聖誕節那天寄給他們一封熱情洋溢的信，並附有金圓一千元。

★育才音樂組全體同學昨晚六時應上海廣播電台之邀，在該處播唱「小主人」、「童謠」、「漁歌」、「插曲」等多項。

文化街頭

天氣預測

【上海中心】陰濛而冷，晚間有雪珠，西北風。揚子下游廿六日溫度：最低華氏三十一度九，最高四十四度六。雨量：零點二八。上海氣象台。

「五三八」號飛機失事的檢討

徐秉燮

（一）失事經過

五三八號機是中央航空運輸公司一架C—46型運輸機，本月五日裝載客貨由蓉轉渝漢來滬，駕駛員葉炳豪，副駕駛員王纘武，報務員孟朝賀。於八時零五分飛離成都，九時二十分降落重慶；十二時十五分飛離重慶，十四時四十五分降落漢口，本擬十五時零八分飛離漢口，唯南京當時氣候已低於最低氣象標準，南京機場業已關閉，臨時決定直飛上海。其飛行計畫書內填載油量九百加侖，民航局漢口管制站指定該機巡航高度爲九千呎，而實際巡航高度爲五百呎），預計到達上海時間爲十七時零五分。

氣預報，龍華機場在十六時所得之天氣預報，八小時內，雲高將降低到四百呎，日落後能見度減到半哩，細雨濛霧，風速甚緩。此項預報，爲中央氣象局龍華氣象站所製，與當時中央航空公司之預報頗相符合，而中國航空公司之預報亦未料及太壞，故各機仍照常源源來滬。十六時三十分，龍華機場氣候突趨惡劣，雲高驟降至三百呎，按龍華機場最低氣象標準，機場應該關閉；唯當時龍華機場管制塔台並未接受上海管制站之建議將機場關閉，而上海管制站亦曾請中央航空公司機航組（其他航空公司亦然），飭令該公司機航組所有來滬飛機改道他往，但機航組仍讓所有飛機繼續飛滬，五三八號機即爲其中之一架。

五三八號機於十六時三十六分到達上海進近管制區（以江灣電台爲中心，半徑五十哩之範圍）附近之上空，與上海進近管制台取得聯絡並受其管制，按程序下降。十六時五十七分，由上海進近管制台交與龍華塔台，其時該機已達龍華上空，數次試圖下降，均歸無效；其中一次飛得甚低，但亦無法降落。其時雲高僅一百呎，能見度僅四分之三哩。

龍華機場遲至十七時四十分關閉，其時雲高三百呎，能見度半哩，龍華上空已有六架飛機（泛美航空公司PA 951，中央航空公司的XT531、XT538、XT528，中國航空公司的XT38、XT129）迴旋等候下降許可，五三八號機數度無法下降，遂飛往江灣機場要求作GCA降落。其時PA951經GCA降落於江灣機場。XT129、XT528因備有充足油量，改飛台北機場。XT531及XT38仍盤旋上空。

五三八號機於十七時二十五分作第一次GCA降落，沒有成功，再於十七時四十分作第二次GCA降落，未聽GCA指揮及時拉起重飛（此點係據GCA負責人所報告，並有錄音片可查），致將左翼碰觸南北跑道北端東北處約三百碼一個小土堆上，左翼亦因此被震脫離機身，機頭和機身也都碎裂燃燒，飛行人員全部罹難，其時爲十七時四十七分。

當晚XT129、XT528安抵台北。XT531因油量不足，無法飛往其他準備機場，經多次GCA降落，幸駕駛員鎮定沉着，誠懇接受指揮，終於安全下降，其時僅遺留極少加侖之油量。XT38經兩次GCA指揮，亦得隨後安全落地。

（二）失事原因

㊀天氣之惡劣非預報所能料及 按中央氣象局龍華氣象站及中央航空公司的天氣預報，從十七時到次晨二時，雲高最壞程度到四百呎，能見度半哩。然十六時三十分時，雲高已降到三百呎。到十八時三十分，雲高只有二百呎。到十九時，能見度亦壞到十六分之五哩。到二十時，雲高幾乎爲零，能見度只有四分之一哩。此種惡劣氣候，決非預報時所能料及。全國各地氣象站及中國航空公司氣象組，亦未能預報到如此壞之程度，故各機均繼續來滬。當五三八機漢口起飛時，除南京外，上海及漢口氣象均適合於飛行之最低氣象標準。

㊁機場未能及時關閉 按民用航空公報第六十六號修正之龍華機場最低氣象標準，燈光強度爲巴圖式跑道燈降落時，雲高爲四百呎，能見度一哩。若按此標準，十六時三十分時雲高已降到三百呎，機場早應關閉。但機場關閉之權，自本年十二月一日起，應各航空公司之請求，奉民航局令由上海管制站交與各機場管制塔台負責，並且管制站不得干涉。而龍華管制塔台係由中國航空公司負責，中央航空公司派員參加工作，故受公司機航組之牽制，未能按標準執行。及至五三八號機數次下降失敗以後，始將機場關閉，其時爲十七時四十分（離五三八號機失事前僅七分鐘），雲高三百呎，能見度半哩，兩者俱已低於最低氣象標準。在其未關閉前，由於機場遲遲關閉，天氣雖已惡劣，而管制站對尚未起飛來滬之飛機，無權阻止；正在來滬之飛機，亦無權令其折返或飛往其他準備機場。因此，管制站已失去其控制飛航安全的力量。故當機場關閉時，六架飛機已臨龍華機場之上空。

㊂管制塔台管制權不能集中 記得前年聖誕節三架飛機失事的時候，龍華機場管制塔台內擠滿了形形色色的人物，眾意紛紜，莫衷一是，致使管制塔台值班人員無法安心指揮。此次失事之日之下午，亦有這種情形發生，除值班人員外，尚有其他非正式之值班人員多位，故機場關閉問題，值班人員亦有其困難之處（按筆者在美國實習塔台工作時，依照規定塔台工作應由塔台工作人員負全部責任，非塔台工作人員或各航空公司高級職員等絕對無權干涉或參與塔台工作，本從未見有如此盛況）。

㊃準備機場事先並無決定 準備機場爲試欲降落機場不能降落時所降落的機場，其氣象預報應在最低標準以上。五日那一天，華北的青島，華中爲低氣壓籠罩的時候，華南的福州、台北，天氣都很好，但五三八號機事先並未決定其準備機場，殊有不知往何處去之感。下降時機場人員事先未深加考慮，僅促使其降落江灣機場，而江灣機場天氣之惡劣，並不減於龍華機場。

㊄準備機場太遠 五三八號機漢口起機時所攜油量爲九百加侖，足飛六小時（以每小時消耗一百五十加侖計），到龍華後幾次試圖降落，剩餘油量已不足飛一小時，合乎民航局之標準，唯最近之準備機場南京較近，但該機場氣候較上海爲劣，其他如青島、五三八號機則需飛二點十一分，福州二點二十三分，台北二點三十分，均使該機無法前往。

㊅駕駛員未諳GCA降落程序 GCA（Ground Control Approach）降落，係利用雷達反射電波，以測知飛機位置的一種新方法。共五人工作，一人觀察飛機是否對準跑道，一人觀察飛機離跑道多少高度，一人負責用無綫電指揮飛機，其餘兩人細察有無偏差發生。此種設備，美國已普遍使用，唯我國只有青島滄口機場和上海江灣機場二處，由美軍人員工作，一般駕駛員未能熟練。其前年聖誕節亦有兩機因此失事。駕駛員必須絕對服從管制人員的指示，絲毫不能錯誤，決不能憑各人之意志行事。設若五三八號機之駕駛人員能熟悉GCA之程序，斷不致惑而不接受GCA之指示，以致造成機毀人亡之悲劇，此固此次失事之主因也。

最後，深望民航界各先進及氣象界各專家有以策進，則人民幸甚，民航幸甚。

連載漫畫　三毛流浪記（二五〇）　被擠受傷　張樂平作

商務印書館 初版新書

重劃中國省區論　傅角今著　內政部方域叢書　一册基價一元五角

金融問題討論集（銀行學會叢書）　潘恒勤編　基價五角

刑事特別法通義　陳懋咸著　基價二元五角

三十五年度全國中等學校一覽表　教育部編　基價一元八角

美國大學課程的改造　仁梅譯　基價八角

歷史語言研究所集刊　基價十二元

圖書季刊　新第八卷三四期合刊　基價一元

新兒童世界　出第一期

均照基價按規定倍數發售

金谷　上等名煙　瑞源煙廠出品　總發行所泗涇路三五號　電話一一九五四號

兒科良藥　蛔敵　爲父母注意！　蛔蟲、疳積、有碍兒童健康。蛔敵治積殺蟲功效如神。總經售

新年禮品　大中國日記　定價四十三元二　特價三十元

LIFE DIARY　定價四十三元二　特價三十元

旅行手記　定價三十六元　特價二十五元

日曆　各種精美　比衆便宜　新式帳簿　各種地圖　新出歡迎　惠顧

大中國圖書局發行　上海四川北路八號

宏文書局　創業廿周紀念　贈送日曆　隆重擧行慶祝　凡購滿百元即有贈品精美實惠

西式帳簿　今日七折大犧牲

玩具　文具　日記　日曆

一律犧牲八折大減價

文藝小說全部七折

另設廉價部由三折至八折

今日的犧牲品

華金山泰600　原價80·00　犧牲六十元

辭源（商務版）　原價168·00　犧牲一百廿元

英漢四用辭典　原價126·00　犧牲九十元

北京西路六一四號（卡德路東首）　T·62231

陸奎生醫家　肺癆吐血氣喘專科　陸奎生著　肺病全生集

新鮮 Fresh ABC Coffee 咖啡　大上海飲料廠出品

新年禮品　購ABC咖啡一磅　贈美國砂糖二磅　每磅：六十元

特約經售處：新新、大通、樂華、通源、永隆、大興、菲美、美林、門市

蓋世英雄　補身強精神　10mg片 · 25mg針　發康藥廠　上海南昌路二三七號　藥房均售

文綜

(滬)第十二期

稿約：㈠歡迎思想、文學、藝術、科學各方面的評介譯著。㈡來稿請勿超過四千字，稿寄本報文綜編輯室。㈢來稿除附郵及信封者外，一概不退。

三十年來的新詩

張鳴春

從民國七年正月新詩第一次出現在「新青年」四卷一號上算起，到而今整整有了三十年的歷史。具有三十年歷史的新詩，在今天的文化圈內，並沒有受到應有的重視，若干文化人還不能理解新詩，更說不上欣賞。舉一個例，一個新詩人用中國文字寫新詩，往往不能爲大學中國文學系裏的學生所了解，甚至不能爲號稱「國學大師」的教授所了解。這是值得研究而不是一筆抹殺或任意誣毀所可了結的問題。我們以爲要了解新詩，欣賞新詩，最好先來研究新詩的發展史。現在就本此方針討論下去。

一　傳統的脫節

中國的詩歌是隨着時代不斷的演化，或者說新陳代謝着的。從四言詩到新詩的歷程，略如下表：

周	四言。
戰國	四言、騷。
前漢	四言、騷、樂府。
後漢	四言、騷、樂府、五言。
唐	四言、騷、樂府、五言、七言、律詩、絕句。
宋	四言、騷、樂府、五言、七言、律詩、絕句、詞。
元	四言、騷、樂府、五言、七言、律詩、絕句、詞、曲。
明	四言、騷、樂府、五言、七言、律詩、絕句、詞、曲。
清	四言、騷、樂府、五言、七言、律詩、絕句、詞、曲。
民國	四言、騷、樂府、五言、七言、律詩、絕句、詞、曲、新詩。

……

二　發展的紛歧

……

給歌者

李荊

把對世界和生活的信仰，
以野性的音符譜入樂章，
歌者，我知道你沉鬱的原因。

因爲近來心太沉重，
你說你的樂章
將交付給未來的年代歌唱，
但生命怎能永遠陷在
一個苦難的泥淖裏，
而心的枕頭，
也將隨歷史最後的嘶啞，
一同消亡。

顫抖吧，
緊握在顫抖的手中的
顫抖的琴弦！
在繚繞而痛苦的旋律裏，
我聽到了連繫這人世間心和心的
堅定地奔向永恆的最高音。

哲學和相對論(下)

Lewis S. Feuer　潘際坰譯

……

好萊塢的風波

・長篇連載・(十一)　康恩原著(Cordon Kahn)　曹盆之譯

黑名單專家范爾就說了：我認爲「影協」應在內部實行整肅，除去一切共黨色彩的作家及演員。

華納先生：在個人立場講，我同意。但議員先生，我在協會方面講，不管我們採取什麼形式或態度，我實在不能想像我們可以來共謀剝奪一個政治思想不同的人的生活權利。

一九四七年十月二十日的詢問似乎已解決了黑名單的問題，黑名單似乎的確不會有。「影協」主席羅斯頓是不顧受委員會的任何威脅的。羅斯頓是不會的。在場的十九個「不利」的證人都向他道賀。「告訴他們不要擔心，黑名單決不會有，我們決不會採取極權主義來拍湯瑪斯委員會的馬屁。」

交通部上海航政局 招商局輪船公司 啓事

查江亞輪發生不幸事件後，本局等變航業界同人無不痛悼。……

聯勤總部少將服勤部員

……

髮妻胡蘭馨啓

留德醫學博士 兒科專門 **鄒階平醫師**

診所：靜安寺路(西摩路口)花園公寓七號 上午十至十二時 電話三一四九九 分診所：北四川路老靶子路口華一藥房 下午三至五時 電話四一六四八

中國造船 季刊出版 第一卷第二期

民俗輪的設計與建造……葉在馥
造船工程之生產計劃與管制……楊槱
一九四八年國際海上人命安全會議……王世銓
日本戰船機構沿革概要……張鐸
消息，通訊，中國造船協會會訊等

本期實售金圓15元

叢刊：船之阻力(辛一心著，已出版，實售卅元)；船體強度(辛一心著，年底出版，預約廿五元)

發行者：中國造船工程學會 廣東路廿號四樓
經售處：中國文化服務社 福州路六七九號 電話：九一七〇五

特價 只有五天

皮面燙金 西洋道林 啓明日記 一大册 特價廿四元 寄費加三
世界文壇 權威作品 賽珍珠名作選 全六大册 特價四十元 寄費加一
粹芬閣版影印 大字足本廣解 四書讀本 一厚册 特價十八元 寄費加一
到處風行 英漢求解作文翻譯文法辭典 四用辭典 一厚册 特價十八元 寄費加一
權威工具書 年銷廿萬册 啓明辭林 一大厚册 特價三十元 寄費加一
(惠購請速 莫失良機)

上海福州路三二八號 啓明書局

嚴慶祥敬告親友啓事

……

江亞輪撈獲行李物件處理委員會公告 第三號

凡在招商局第一碼頭第十一號倉庫已認有自己行李物件者請隨向本會派駐該倉庫人員索取空白檢視撈獲物品申請單填送本會以便約期會同檢視確定無誤後再行具保領回特此公告

上海市公用局標購水管材料公告

佈字第三〇七號

……局長趙曾珏

上海市公用局標呢大衣公告

佈字第三〇六號

……

過伯言爲長男念薪次女若華 宋志翔

結婚啓事

謹詹於民國卅七年十二月廿七日假座上海百樂門舞廳舉行結婚典禮恭請吳欣奇先生福證特此敬告諸親友

唐性一 徐敦和

謝啓

廿六日爲長男盛堯次女守倫在甯波同鄉會舉行婚禮辱承蒞止厚誼雲情至深感荷惟招待未週良用歉仄謹此伸謝維希亮督

台灣糖業公司總公司辦事處第卅七次報價核售台糖公告

(業字第〇三七號)

……三十七年十二月二十七日

兒童護士訓練班續招三屆新生

……上海市幼兒保健院啓

大中瑤記機製銼刀廠緊急啓事

年底止報名處北四川路東寶興路173弄10號 電話(〇二)六一五二一

……

許嘯天先生追悼會啓事

文化教育界前輩許嘯天先生痛於本月十三日下午被兩江公司汽車輾斃……

發起人 ……

許嘯天先生追悼會籌備處 ……等同啓

貴陽陳宅謝啓

前以先府君之喪渥承執紼情逾恆泛感切歿存泥謝茲大事粗完藉慰統祈涵督

棘人陳昌豫率子孫謹叩

羅宅報喪

聞

家主羅君子良先生夫人……

羅南城堂賬房謹啓

李諱家祿字嚴君因積勞成疾慟於中華民國三十七年十二月十日酉時壽終於如皋師範附小距生於民國前三年二月二十四日辰時享年三十五歲

鎮江正東路84號 李宅賬房謹啓

鳴謝

錢中南醫師 割除包皮

愈我性病・白濁・下疳

……

小兒科 婦產科 朱保良女醫師

分類廣告 遺失

……

痔

以絕對信證七天根治

……

西醫 姚佐頓

主治白濁

及治梅毒橫痃下疳皮膚等症

防中風・降血壓 血壓平

主治耳膿耳痛耳爛 耳泰舒

派克金筆 (CAROL) 套金尖筆金質 贈送佳品 (51型)

非常機會 八折 今天剪報 禮筆一枝 標準超級金筆

良友金筆行 南京西路一號(新世界飯店)二樓

甘蔗板

台灣糖業公司出品

現貨供應 接洽處：福州路三十七號五樓 電話：一六八三四一五號

冠生園飲食部 開會茶點

亞偉速記學校

范氏速記

中國鍼灸學研究社

名項

糖精

高價徵求西藥

徵求

招尋

招生

"ROCKSON" Ascorbic Acid Tablets. Calc. Gluconate % Tab. Calc. Gluconate Tablets Thiamine Hcl Tablets. Riboflavin Tablets. P.O.Box. 369 Tel. 60643

性病醫典

性病疑問黃振民醫師

醫藥

車多價廉 寄售 全國第一

出售

鮮大王醬油 特價犧牲

老牌薄利 新華書局 歡迎比較

營業 新華日曆

影壇漫步

亂世孤雛（The Search）　大華永安同映

假如有人擔心世界大戰要爆發的話，那麼這一部近乎實錄的影片會告訴你美國人民的意見。

在這部影片裏，我們看到戰爭怎樣毀滅文化，戰爭怎樣摧殘人類，連天真無邪的幼童也要淪落在死亡綫上。

誰無父母？誰無子女？孤兒苦女的變態成了正常的現象，做母親的哈娜，失常也是至情至理。可是，環境在感動哈娜，現實也在教育她，她轉變了，她覺悟出一種道理：那成千成百「在行列中的每一個孩子都需要愛。」博愛才是偉大的。（牧野）

三人行　皇后黃金國際同映

「三人行」劇作者的原意也許想揭露出社會上「壞人享福，好人受罪」的現象。他用三個大學畢業生做主角，刻畫了三個不同性格的人物。

但，劇作者是失敗了，他對一切問題並未作深入的觀察，僅憑表面事物表現了一些細小的事。其實，在這社會上使「壞人享福，好人受罪」的，豈止於一些建築公司見利忘義，正義之士失業，奸狡之徒發財的事實？

導演手法上未見新的技巧，只有男子一場處理得還差強人意。（李芝）

陳查禮智鬬黑霸王　金城金都文化會堂同映

這片子從一個企業家被謀殺講起，於是請出了名偵探陳查禮來，當夜富紳高貴堂又遭暗殺，陳查禮自己也屢逢刺客，後來終於獲得綫索，深入虎穴，會合警探們盡誅羣匪，這樁謀殺案也終於破案了。

攝製得很，片中的一些舖張雖然緊張刺激，却顯得莫名其妙，一些安排雖然曲折離奇，却不知所云，一段「全武行」更來得突兀滑稽！

演員的演技也都令人失望，兩位女主角連國語都講不來，洗印、剪接、燈光、錄音等技巧工作都很拙劣。（李雪影）

萬壽無疆　美琪映

（I Remember Mama）

「萬壽無疆」是一個家庭故事，以一個強毅、聰明、堅定、有富溫暖人性的母親爲故事的重心。

片中有的只是小人物，有的較強，有的較弱，有的較文雅，有的較粗暴。片中的一些小事裏面沒有刺激，沒有高潮，沒有興奮。但故事教我們懂得如何和衷共濟的渡苦難，如何在艱難中也能健康地活着。（末若）

大公園

一個懂得愛的人

殷格麗褒曼著　韋木田譯

★影劇人語★★

我第一次讀E‧海明威（E. Hemingway）的巨著「戰地鐘聲」（For Whom The Bell Tolls）是在一九四〇年的深秋。那時，我還需要一本「瑞（典）英字典」以了解其中許多章節。我立刻愛上了女主角瑪麗亞（Moria）。我知道派拉蒙電影公司就要把這本小說拍成電影，但我並未希望我會被選飾這個角色，因爲那時我在美國還不爲人知道。

直到我在生活（Life）上看到海明威的文章，說他想我會表演好他的女英雄瑪麗亞以後，我才開始以爲我可能被選爲瑪麗亞這一角色。最後，當我知道了派拉蒙要我演瑪麗亞時，我就深居簡出好幾天，學習做那樣一個女子。當我被派演一個角色時，我總是這樣做的：直到我以爲我了解了我所要演的女子。在開拍之前，我必需覺到我實正是那個女子。因爲，對於我，完全忠實於表現個性是最重要的。

★我所了解的瑪麗亞是：一個在戀愛中的女人，一個愛得忘記了她本身，她自己的利害的女人。她不計較個人的損失。她想到的只是她愛着的人，對於別人，她能有什麼意義，她如何能使別人快樂，她如何能增進他人的利益，她的愛永遠是自我犧牲的。較之別人，我就連她自己的快樂也居其次。她活着單爲適合別人的需要。這世界上往往把這種女子叫做壞女人。但瑪麗亞却不是壞人，瑪麗亞愛着，她的生命保衛她愛的人。她永遠想到他，此外再沒一個人。——甚至於她自己。瑪麗亞並沒有錯。像這樣的女子決不能說是壞。她的靈魂是幸福的。她的道路說，她是貞潔的。瑪麗亞忠實於她自己。她是時代、環境的犧牲者。她是一個戰爭與憎惡的漩渦之中，如果以一個眞愛者的標準來衡量，她是一個百分之百的眞正的女人。

★這就是我所嘗試演出的一切。在演海明威先生的女英雄時，我曾嘗試以他寫給她的溫暖的人性賦與她。在所有戀愛中的女人身上，瑪麗亞同樣的有願望與天性。我希望影迷們會從她認識到一個類似的精神，像我一般地了解她，景仰她。假使我演的瑪麗亞和「戰地鐘聲」書中的瑪麗亞是同一個女子，我將感到極大的快樂。

從愉快到鬱悶

‧司馬卒‧

近些年來，家鄉的來信不是米珠薪桂的訴苦，就是鄉友生離死別的新聞，祇有最近的一封來信，才以愉快的筆觸寫來一篇報道：「……我們家鄉有兩個最有錢有勢的地主——鄉紳，最近居然一變向來的作風，做起慈善事業來了。他們相競地討好附近的村民：一個把滿倉滿庫的白米以最公道的價錢平糶給村民們，尤其是自己的佃戶；另一個鄉紳也就不讓他人專美，把他的穀子大量地借給村民們，不取分文利息；以前是借一擔還二擔的穀利，現在自動放棄了。因此，村民們受寵若驚，尤其是辛勞困苦的佃戶們，皆大歡喜，二家的佃戶在田野相遇時，就滿口稱讚自己的主人：好有好報，看樣子來世還會發財發福呢！」

看了這封信，他們的愉快似乎已傳染給我了，我的心不再像以前讀信時那樣沉重鬱悶了，不管他們有錢人是想「立地成佛」也好，或者意氣用事也好，或者是怕穀米霉爛也好，總而言之，這已經難能可貴的了。

但我又怎能不聯想到另一個故事呢：

據說：一個南非的英國官吏向一個土人解釋納稅的意義說：「你給殖民政府納了稅，當敵人來時，它保護你；你有病時，它醫治你；你饑餓時，它還給你食物！」那個年老的土人却不慌不忙的回答道：「是的，我懂得。」然後老土人說了一個譬喻：「我有條很忠實的狗，跑來找我，因牠餓了，於是我對牠說：『狗啊，狗啊，我同情你饑餓！』於是我就一刀割下牠的尾巴，送到牠的嘴邊說：『狗啊，吃掉這個充饑！』」

想起這個故事，我的愉快心情又變得鬱悶沉重了，但願我的憂鬱不會破壞了村民們含淚微笑的美夢。

科學拾趣

蚊蟲可以辨色

蚊蟲有能辨識顏色的眼睛。假如你以你的血實請蚊蟲及其同類的話，就請穿藍色、紅色或黑色服裝。昆蟲學家說這幾種顏色，從蚊蟲的觀點而言，都是富引誘性的。白色和黃色是蚊蟲最不喜歡的顏色。所以欲想防禦蚊蟲，最好選擇白色或黃色的衣服穿。這種結論是從根據蚊蟲最多的美國的奧勒岡州所做的實驗中得來。人們穿七種不同顏色的襯衣，在限定時間內，由昆蟲學家來檢查看那幾種顏色最招蚊子。結果，從黑襯衣上，一分半鐘內數出一四九九個蚊子，而白襯衣上只有五二〇個蚊子。（納譯）

寓言小集

仗宇

味精和魚

要是沒有我的幫忙，此盤魚又會賣得起嗎？」味精對盛在盤裏的魚表功，說：「你休想如此驕傲的！」魚反駁道：「你不能自成爲一種菜餚。當人們吃得津津有味的時候，只說「魚好吃」，而不說「味精眞可口啊」一類的話！」只有人吃沒有攙味精的魚，而沒有人吃味精的人！」

狗的愚蠢

一位警察帶了一頭警狗捕捉在逃的囚犯。當這頭狗正撲向囚犯身上時，察的槍已射出子彈，擊倒了那囚犯。這個結果使這頭狗大搖其尾巴，自以爲有撲倒人的本領。於是有一天這單獨出來，向一位肉舖主人撲去。但肉舖主人並沒有倒地，還頭狗反被殺死了。

代郵

李雯先生：木刻家刃鋒現患病，因此未能繼續作「文化人畫像」。

宋小峯先生：投寄本刊的稿子，如果附有貼好郵票並寫有地址的信封，不用時當即退還。——編者

抗戰佳人　156

老太婆

第十八回　高論滔滔大恨綿綿，老太婆主婚王蘭英自殺

王蘭英說：「死的是了，還活的總是要活着，並且追奔前程的活着。」老太婆說：「不錯，活的總是要活着。但是，蘭英！你打算怎麼樣活着？」王蘭英說：「我……我……」「我了半天，也沒有我出什麼來，老太婆又問：「你打算怎麼樣？」王蘭英又「我……我……」我了半天，然後說道：「我打算出洋留學，也可以前進。回來我便是留學生。」老太婆忙問：「出洋留學求進步，自然是很好，但是，留學也要錢。李先生死了，你這錢，可從什麼地方來呢？」王蘭英又「我……我……」我了半天，方纔說出來一句是：「我想結婚。」老太婆一驚，說道：「結婚？可以，不過太快了吧？你有了對象了嗎？」王蘭英「期……期……」又期期了半天，放口說道：「我想，即然要結婚，就不妨快些。世界是進化的，並且是越進化越快。我們既然念書，就要進步，進步就要進一大步，我們一定要學西洋人跑百碼的作人方法，不可再學中國人邁四方步的作人方法，我們超時代的追上前去。」老太婆心說：「王蘭英住了兩年大學，可眞進步的快。」表面上，老太婆沒有和王蘭英辯論，祇問她：「你的對象呢？」王蘭英說：「有了。有了。已經有了。」老太婆接着又問：「對象是誰呀？」王蘭英臉也彷彿仍然有那們一點兒微紅——這自然是封建社會的微紅——紅完了，說道：「就是昨……昨……昨天同車的那……那……那……」老太婆一聽，心裏一股氣兒向上冲，把眼一瞪，嘴裏說：「那什麼？」王蘭英又沈了一沈，放開大膽，滿不在乎的說：「那美國軍人。」老太婆說：「外國人？好嗎？」王蘭英說：「沒有什麼不好的。我們很好，有愛情。我以爲，祇有外國人懂得愛情，因爲那是愛情的發源地。如今中美合作，我要嫁一個美國軍人是很時代的，而且很光榮的，並且，我想到美國留學。如若我留學美國回來，那我在中國婦女界可以說是登峯造極了。」老太婆還是不大以爲然，說道：「外國人，我總以爲不大好。而且，中美習慣不相同，共同生活起來，久了也有不合適的地方，我想。」王蘭英說：「我以爲美國人的生活是近代的生活。」老太婆仍然以爲不然，說：「美國人太容易結婚，也太容易離婚，我看將來他們把結婚看作一塊口香糖似的，一宗被遺棄了的女人，在中國現在，還是麻煩！」

今天仍售犧牲老價

北平華興堂緊要啓事：本堂出品加料人參大補丸，因由平來貨斷絕，滬地存藥不多，限購兩打，欲免向隅，購請從速

三十八年一月三日照原定價張價兩倍

北平華興堂加料人參大補丸每打即十二料今爲優待顧客自今天至一月二日仍照原定老價每打五十出售

腎虧

一打保好　無效退錢

北平華興堂加料人參大補丸

主治男子腎虧腎寒，夢遺滑精，各種遺精，精關不固，陽萎早洩，諸虛百損，五癆七傷，腰酸腿軟，四肢無力，頭暈心跳，失眠尿多，氣短癆咳，以及男女老幼各種虧癆虛損等症，此藥效力偉大，一打保好，無效原盒退錢，以保單可做鐵證，藥性和平，不燥不熱，味美易嚥，功能固精補虧，生精強腎，補腦補氣，常服滋補強身

總經售處　上海雲南中路一二六號近五馬路童精一堂

電購請撥九六三七五定時準到不收送力　外埠函購加六元

滬光　麗都　今天獻映　二時半・四時半・六時半・八時半

・間諜打武巨片・

洗劫雞尾酒會血肉橫飛！夜襲火倉庫炸藥漫天！

王元龍　王豪　呂玉堃　宇文翠　聯合主演　間諜偵探巨片

鐵血男兒

滿眼血腥・俠盜王三一身是膽・刀光劍影・血流漂杵・殺得凶狠

王元龍編導

光華　山西　今天兩院二時四時六時八時　上午預售

呂玉堃　林默予　周彤　主演　第一部恐怖兇殺奇情巨片

人海妖魔

滬西　二時六時八時　間諜片　九死一生

匯山　銀都　最後四天　一時三時六時八時　上午預售　四十紅星前空會演（永華巨製）

國魂

明天同映　青梅竹馬

西海　二時六時八時　野獸片　百獸奇觀

巴黎　今天獨映　客滿早臨

盛況不輸「戰地鐘聲」　二時半・四時半・六時半・八時半

集團屠殺★徹底破壞★全隊進攻

蘇聯戰爭中最慘烈與最刺激的一幕　片上加註詳細中文字幕

以血還血

★焚燬倉庫　★燒盡油池　★炸碎火車　★轟斷橋樑　★刺刀狂劈　★機槍掃射　★榴彈猛擲　★鐵拳亂揮

熱血沸騰・士氣旺盛・戰志昂揚

予打擊者以打擊、予殘殺者以殘殺、予凌辱者以凌辱

從開場打到結尾

霓虹　五彩　彩虹島　桃樂珊拉摩主演奇情鉅片

日夜狂滿　拳法如蛇出窩・拳影如虎穿心　神拳太歲

世界大戰　看了此片不必再看其他戰片

嘉興　二時四時六時八時半　白光・歐陽莎菲主演　間諜片　626間諜網

浙江　五彩　沙漠情歌

五彩　臙脂奴　豪華奇情巨片　蘇菲・卡洛主演

仙樂　今・日・起　恢復原狀

茶舞　五至七時　夜場　八時三刻開始

張露　獻唱流行歌曲

平洛　特別敬得寶力

（敬請早降）

新光　今天獻映三場　片長　二時・五時・七時三刻

免得客滿向隅　請看大收復勝利故事

十六大本不折不扣一次映完

猛將99號

百餘場拚死惡鬥・千萬重殺人機關・狂滿！

飛車斗虎尖山破容　機械跳入刀擊華道

猛猛猛猛猛　鬪殺鬥撞衝

勇猛無敵

滬光　二時四時六時八時　狂滿　封面女郎　七彩巨片

碧血千秋　女俠秋瑾與烈士徐錫麟的一段悲壯故事　中電出品　注意地點日期

羣魔　碧血千秋　假中華自由座廣播電台　820K.C.　上海廣播樂園　民歌

群魔　清華新片　孫大娘，臭婆勞長隊，泄漏機密，把的大

皇后　黃金　國際　今天　二時四時六時八時　上午預售

接連狂滿　聲勢旺盛

三人行

項堃　丁然　嚴俊　汪漪　韓濤　路明　顧夢鶴　菲華

主演傑作　中電出品

清宮秘史

演員表（以出場先後爲次序）

西太后　唐若青
光緒　舒適
李蓮英　洪波
晉皇后　林靜
瑾妃　陳琦
珍妃　周璇
崔玉桂　金彼得
王商　黎明
孫德　周文彬
大公主　于鈴
順晉　鄭玉如
福德晉　張萍
小張　姜南
春壽　王薇
奉醫　文燕
翁同龢　王斑
榮祿　徐華園
康有爲　徐立
塔環布　侯景夫

許應騤　岑範
楊崇伊　車軒
劉光第　鮑方
譚嗣同　韓煒
康廣仁　巴鴻
楊銳　戴衍萬
袁世凱　羅維
孫家鼐　孫芷君
端親王　姜明
剛毅　白光沉
趙舒翹　尤照
許景澄　趙恕
袁昶　金千剛
王文韶　錢里
二師兄　鄒雷
大師兄　廖凡
村民　劉龍
村民　胡小峯
農婦　柳杰

鉅片標記　榮譽之徽

大光明　已映十六天客滿一〇一場！　今天兩院同時隆重獻映三場：二時・五時・八時

賈萊古柏・殷格麗褒曼・領銜　雙雄爭奪　功勳蓋世

戰地鐘聲

片上加中文字幕

一片讚美聲　飛機、地雷、榴彈、坦克…

"FOR WHOM THE BELL TOLLS"

國泰　彩五麗壯★

卡爾登　今天獻映　二時四時六時八時

大飛堡行隊壘　猛急轟炸襲　李却新林葛偉構

鋼翅鐵翼

'Flying Fortress'

堅强的戰鬥精神・巧妙的轟炸技術　空戰片之王

大上海　今天四場映　二時四時六時八時

卡門・密蘭黛主演・馬克斯大阿哥　熱帶性歌舞片

舞場春光

COPACABANA

千條玉腿飛舞百對乳峯顫擺

金門　今天四場　二時四時六時八時半

柴克萊・史谷德・領銜　緊張刺激浪漫熱情無上巨片

牛皮吹得達誇詭計多怕勢得

揉花碎玉

搭誘其姊其妹

光陸　二時五時八時　香豔浴片　瑤池風月

蓬萊　二時四時六時八時　六二一六間諜網

華德　二時四時六時八時半　蝙蝠人　明天接映下集

杜美　今天四場　二時四時六時八時　主演　詹姆士梅遜

報果錄

開刀手術高明・殺人方法奇突　片上印有中文字幕

永安　北美區影人聯合世界鉅獻

亂世孤雛

"THE SEARCH"

蒙高茂萊克立夫領銜主演

大華　今日兩大戲院特別隆重獻映

米高梅力作

穩得本年度十大鉅片冠軍　悲天憫人倫理教育巨片

勿忘闔第光臨

南京　今天明日夜映　二時四時六時八時半

丁爾貴・霍克・霍爾父子　合演緊張俠義愛情名片

將門之子

天下強梁漢・誰敵父子兵

美琪　今天獻映　二時四時六時八時

愛琳鄧

萬壽無疆

念親情！無極萱草！顧常春！

金城・金都・文化

華虎導演

陳查禮

黑霸王

連場狂滿

虹光　今晨預售　二時半・四時半・六時半・八時半

（榮獲虹口區首映權）

・中國第一部・鮮豔五彩巨片

國外創首片製作背景

海角情鴛

黃超武　周坤玲　陸雲飛　鄭雲培　黃美玉　化麗雲

留美紅星主演　爲中國電影放異彩　影壇上開一新眼界

全滬市民熱烈期待！

巨片迎新

平步青雲

路明　張伐　東方　徐琴芳　國泰

會銜主演　客串主演

陳然　編劇　何兆璋　導演

新出品

中國大戲院　97771

黃桂秋（青衣首席）　劉正裔　王琴生（譚派正宗）

梁一鳴　王玉讓　姜妙香　芙蓉草　少亭　韓金奎

今天夜戲：神亭嶺　白水灘　汾河灣　販馬記

明天夜戲：投軍別窰　金雁橋　轅門斬子　金鎖記

共舞台　榮記

今夜隆重獻演

倫理逆案

五本　蜀山劍俠傳　銷魂髑髏舞

大舞台　電話90200 92020　無多演期

今夜（隆重）獻演

拾集　大俠英烈傳

預告　十一集　開始排練

天蟾舞台

今天夜戲：盜仙草　大伐子都　逍遙津　紅娘

明天夜戲：長坂坡　漢津口　鎖　囊

中央　新都

滬東　白光　人盡可夫

蘭心

東海　五彩　海宮寶盒

民光　劍　一仇　六宮粉黛

蘭心　今日開始預售　明天上午七時　夜場　再度獻演！

三千金

平安　上海　今天二時・四時・六時・八時半

埃洛弗林　血是地遍是膽

單刀赴會

五彩壯麗全部

本報各種分類廣告刊費低廉效力宏大